



สมเด็จพระมหาธีรจารย์
ประธานกรรมการฝ่ายสาธารณสงเคราะห์มหาเถรสมาคม



นายสุทธิพงษ์ จุลเจริญ
ปลัดกระทรวงมหาดไทย



สถาบันเทคโนโลยีพระจอมเกล้าเจ้าคุณทหารลาดกระบัง

จัดทำโดย

สถาบันดำรงราชานุภาพ สำนักงานปลัดกระทรวงมหาดไทย

การขับเคลื่อนข้อตกลงความร่วมมือ บทบาทในการเกื้อหนุนระหว่างวัด และชุมชนให้มีความสุขอย่างยั่งยืน จังหวัดอุบลราชธานี

ภายใต้บันทึกความร่วมมือระหว่าง
ฝ่ายสาธารณสงเคราะห์ มหาเถรสมาคม
กระทรวงมหาดไทย

และสถาบันเทคโนโลยีพระจอมเกล้าเจ้าคุณทหารลาดกระบัง



คำปรารภ

ในโอกาสสำคัญที่หน่วยงานภาคีเครือข่ายได้ตั้งกุศลและเจตนาในการที่จะสนองงานภารกิจของคณะสงฆ์ ในฝ่ายสาธารณสงเคราะห์ของมหาเถรสมาคม โดยกระทรวงมหาดไทย ซึ่งถือว่าเป็นหน่วยงานหลักที่ดูแล “บำบัดทุกข์ บำรุงสุข” ของประชาชน พร้อมด้วยสถาบันเทคโนโลยีพระจอมเกล้าเจ้าคุณทหารลาดกระบัง ได้ร่วมลงนามบันทึกข้อตกลงความร่วมมือบทบาทในการเกื้อหนุนระหว่างวัดและชุมชนให้มีความสุขอย่างยั่งยืน

การลงนามบันทึกข้อตกลงความร่วมมือดังกล่าวข้างต้น เป็นการประสานพลังความร่วมมือเพื่อสนับสนุน ส่งเสริมบทบาทหน้าที่ซึ่งกันและกัน โดยใช้หลักแห่งความเมตตาธรรม คือ ความหวังดี ความปรารถนาดี ต่อกัน การอนุเคราะห์ช่วยเหลือซึ่งกันและกันเพื่อบรรเทาทุกข์ ทั้งในส่วนของวิชาการ และฝ่ายปกครองเพื่อก่อให้เกิดปฏิสัมพันธ์ที่มีกตัญญูอันหมายถึงประโยชน์ในปัจจุบัน ประกอบด้วย

- ๑) **อุฏฐานสัมปทา** คือ ความถึงพร้อมในการขยันหา ทั้งในความรู้และการทำหน้าที่
- ๒) **อารักขสัมปทา** คือ มีความพร้อมในการรักษาสิ่งต่าง ๆ ที่ได้มาโดยถูกวิธี รู้จักประหยัด รู้จักเก็บ อดออม
- ๓) **กัลยาณมิตตตา** คือ การรู้จักคบคนดีเป็นมิตร
- ๔) **สมชีวิตา** คือ การประกอบสัมมาอาชีพเลี้ยงชีวิตให้เหมาะสมกับฐานะ

โดยอาศัยหลักคำสอนในทางพระพุทธศาสนาเป็นต้นทาง สร้างชุมชน ให้เอื้อต่อการพัฒนา ทั้งนี้ เพื่อต่อยอดและสืบสานพระราชปณิธานในพระบาทสมเด็จพระวชิรเกล้าเจ้าอยู่หัว ที่ได้ทรงมีพระปฐมบรมราชโองการว่า “เราจะสืบสาน รักษา และต่อยอด และครองแผ่นดินโดยธรรม เพื่อประโยชน์สุขแห่งอาณาราษฎร์” ตลอดไป

ในวาระที่สำคัญนี้ ขออนุโมทนาต่อผู้บริหาร คณาจารย์ เจ้าหน้าที่ และผู้เกี่ยวข้อง ที่ได้ร่วมกันสร้างสรรค์ กระทำสิ่งที่ดีงามเป็นประโยชน์ช่วยเหลือประชาชนที่เดือดร้อน ให้พ้นจากสภาวะที่กำลังเผชิญกับความลำบาก และขออาราธนาคุณพระศรีรัตนตรัย ได้โปรดอภิบาล ประทานพร ให้ทุกท่าน เจริญรุ่งเรือง ปลอดภัยในจตุรพิภพชัย คือ อายุ วรรณะ สุขะ พละ พร้อมทั้งปฏิภาณ ธรรมสารสมบัติ เจริญในธรรมยิ่ง ๆ ขึ้นไป โดยทั่วกัน เทอญฯ

(สมเด็จพระมหาธีรราชจารย์)

กรรมการมหาเถรสมาคม

เจ้าอาวาสวัดพระเชตุพนวิมลมังคลาราม

ประธานคณะกรรมการฝ่ายสาธารณสงเคราะห์ ของมหาเถรสมาคม

คำนำ

บันทึกข้อตกลงความร่วมมือระหว่างฝ่ายสาธารณสงเคราะห์ มหาเถรสมาคม กระทรวงมหาดไทย และสถาบันเทคโนโลยีพระจอมเกล้าเจ้าคุณทหารลาดกระบัง เป็นความร่วมมือในบทบาทการเกื้อหนุนระหว่างวัดและชุมชนให้มีความสุขยั่งยืน เพื่อส่งเสริมฟื้นฟูภูมิปัญญาในเรื่องการหาเลี้ยงชีพของประชาชนคนไทย โดยได้น้อมนำหลักปรัชญาของเศรษฐกิจพอเพียงและทฤษฎีใหม่ของพระบาทสมเด็จพระบรมชนกาธิเบศร มหาภูมิพลอดุลยเดชมหาราช บรมนาถบพิตร มาประยุกต์สู่การดำเนินการในรูปแบบโคก หนอง นา พัฒนาพื้นที่ พัฒนาคุณภาพชีวิต และสามารถต่อยอดไปสู่การพัฒนางานและแก้ปัญหาได้ในหลายมิติ เพื่อส่งเสริมเศรษฐกิจฐานราก และแก้ไขปัญหาความเดือนร้อนของประชาชน นำไปสู่การพัฒนาคุณภาพชีวิตของพี่น้องประชาชนให้ดียิ่งขึ้น อันเป็นการสนองพระบรมราชปณิธานในการสืบสาน รักษา และต่อยอดของพระบาทสมเด็จพระวชิรเกล้าเจ้าอยู่หัว โดยเจตนารมณ์และวัตถุประสงค์ของการลงนามบันทึกข้อตกลงฯ นั้น เพื่อให้คณะสงฆ์ซึ่งเป็นฝ่ายสาธารณสงเคราะห์ของมหาเถรสมาคม ได้หนุนเสริมความหวังของประเทศชาติ คือ ชาติ ศาสนา พระมหากษัตริย์ ให้เป็นสถาบันหลักในการพัฒนาคุณภาพชีวิตเพื่อประโยชน์สุขของประชาชนอย่างยั่งยืน

ในการนี้ จังหวัดอุบลราชธานีได้นำนโยบายดังกล่าว ไปขับเคลื่อนตามบันทึกข้อตกลงความร่วมมือ ๓ ฝ่าย โดยการนำหลักการ “บวร” ไปขับเคลื่อนการดำเนินงานแก้ไขปัญหาความเดือดร้อนให้พี่น้องประชาชนในพื้นที่ ประกอบด้วยกิจกรรมต่าง ๆ อาทิ ๑) กิจกรรม ๑ ตำบล ๑ ถนนสายวัฒนธรรม ๒) กิจกรรมพลัง “บวร” จิตอาสาพัฒนา วัดและชุมชน ๓) กิจกรรม ๑ ตำบล ๑ วัด ๑ คลังยาและอาหาร จนบังเกิดผลสัมฤทธิ์อย่างเป็นรูปธรรมช่วยเหลือให้พี่น้องประชาชนในพื้นที่มีคุณภาพชีวิตความเป็นอยู่ที่ดีขึ้น

กระทรวงมหาดไทยจึงได้ถอดบทเรียนการขยายผลการขับเคลื่อนการดำเนินงานตามบันทึกข้อตกลงความร่วมมือ (MOU) บทบาทในการเกื้อหนุนระหว่างวัดและชุมชนให้มีความสุขอย่างยั่งยืนของจังหวัดอุบลราชธานี เพื่อใช้เป็นแนวทางแบบอย่างให้แก่จังหวัด/หน่วยงานต่าง ๆ ได้นำไปศึกษาและปรับใช้ตามภูมิสังคม/บริบทของพื้นที่ที่เหมาะสม ในการขับเคลื่อนการดำเนินงานตาม MOU ในพื้นที่อื่น ๆ ต่อไป โดยมุ่งหวังเพื่อร่วมกันสร้างสรรค์สิ่งดีงามที่เป็นความร่วมมือกันของทุกฝ่าย โดยใช้แนวทางการพัฒนาตามหลัก “บวร” ในการแก้ไขปัญหาและสร้างประโยชน์สุขให้แก่พี่น้องประชาชนในแต่ละพื้นที่ให้ประสบความสำเร็จด้วยดี อีกทั้งบังเกิดผลยั่งยืนต่อไป

(นายสุทธิพงษ์ จุลเจริญ)

ปลัดกระทรวงมหาดไทย

เรื่อง	หน้า
๑. ความเป็นมาและความสำคัญ	๑
๒. วัตถุประสงค์	๓
๓. กรอบแนวทางการขับเคลื่อน	๓
๔. กระบวนการในการขับเคลื่อน MOU จังหวัดอุบลราชธานี	๘
๕. กรณีพื้นที่ศึกษา	๑๓
๕.๑ ศูนย์พุทธธรรมสมเด็จพระมหาธีรราชย์ ปาดงใหญ่วังอ้อ	๑๓
๕.๒ โครงการพระราชทาน “โคก หนอง นา แห่งน้ำใจ และความหวัง” ณ วัดป่าศรีแสงธรรม	๒๔
๖. ปัจจัยแห่งความสำเร็จ	๓๑
๗. ข้อเสนอแนะ	๓๓
๘. ภาคผนวก	



ระดับประเทศ



ฝ่ายสาธารณสงเคราะห์
มหาเถรสมาคม



กระทรวงมหาดไทย



สถาบันเทคโนโลยีพระจอมเกล้า
เจ้าคุณทหารลาดกระบัง

- เผยแพร่พระธรรมคำสอนในการเสริมสร้าง การทำความดี ช่วยกันดูแลสังคม การหาเลี้ยงชีพ ตามหลักปรัชญาของเศรษฐกิจพอเพียง
- ขับเคลื่อนภารกิจฝ่ายสาธารณสงเคราะห์ โดยใช้หลักธรรมประยุกต์กับหลักปรัชญา ของเศรษฐกิจพอเพียงและเกษตรทฤษฎีใหม่
- ส่งเสริมการทำงานร่วมกับเครือข่ายทุกภาคส่วน ในการพัฒนาคุณภาพชีวิตตามหลักทฤษฎีใหม่ ประยุกต์สู่ "เขตพัฒนาเศรษฐกิจพอเพียง"

- ฝึกอบรมเพิ่มทักษะการพัฒนากสิกรรมสู่ระบบ เศรษฐกิจพอเพียงรูปแบบ "โคก หนอง นา โมเดล"
- สร้างและพัฒนาพื้นที่ต้นแบบในการพัฒนา คุณภาพชีวิตตามหลักทฤษฎีใหม่ประยุกต์สู่ "เขตพัฒนาเศรษฐกิจพอเพียง"
- สนับสนุนความร่วมมือระหว่างคณะสงฆ์ ข้าราชการ กำนัน ผู้ใหญ่บ้าน และทุกภาคีเครือข่าย
- ส่งเสริมและสนับสนุนการขับเคลื่อนการดำเนินงาน ให้ขยายผลไปสู่ประชาชนอย่างเป็นรูปธรรม

- ให้ความรู้ทางวิชาการเพื่อเพิ่มทักษะการพัฒนากสิกรรมสู่ระบบเศรษฐกิจพอเพียงรูปแบบ "โคก หนอง นา โมเดล"
- เป็นที่ปรึกษาให้คำแนะนำและส่งเสริม การหาเลี้ยงชีพตามหลักปรัชญาของเศรษฐกิจพอเพียงและเกษตรทฤษฎีใหม่ มาประยุกต์สู่ "เขตพัฒนาเศรษฐกิจพอเพียง"
- สนับสนุนงานด้านวิชาการในการขับเคลื่อนงาน แบบบูรณาการ

เกิดการเกื้อหนุน ระหว่าง **วัด ราชการ** และ **ชุมชน** ให้มีความสุขอย่างยั่งยืนเพื่อส่งเสริมฟื้นฟูภูมิปัญญาเรื่องการหาเลี้ยงชีพ ของประชาชนคนไทย พัฒนาเศรษฐกิจจากรากและแก้ไขปัญหาคความเดือดร้อนของประชาชน นำไปสู่การพัฒนาคุณภาพชีวิตของพี่น้องประชาชน

ระดับจังหวัด

ระดับพื้นที่/ชุมชน

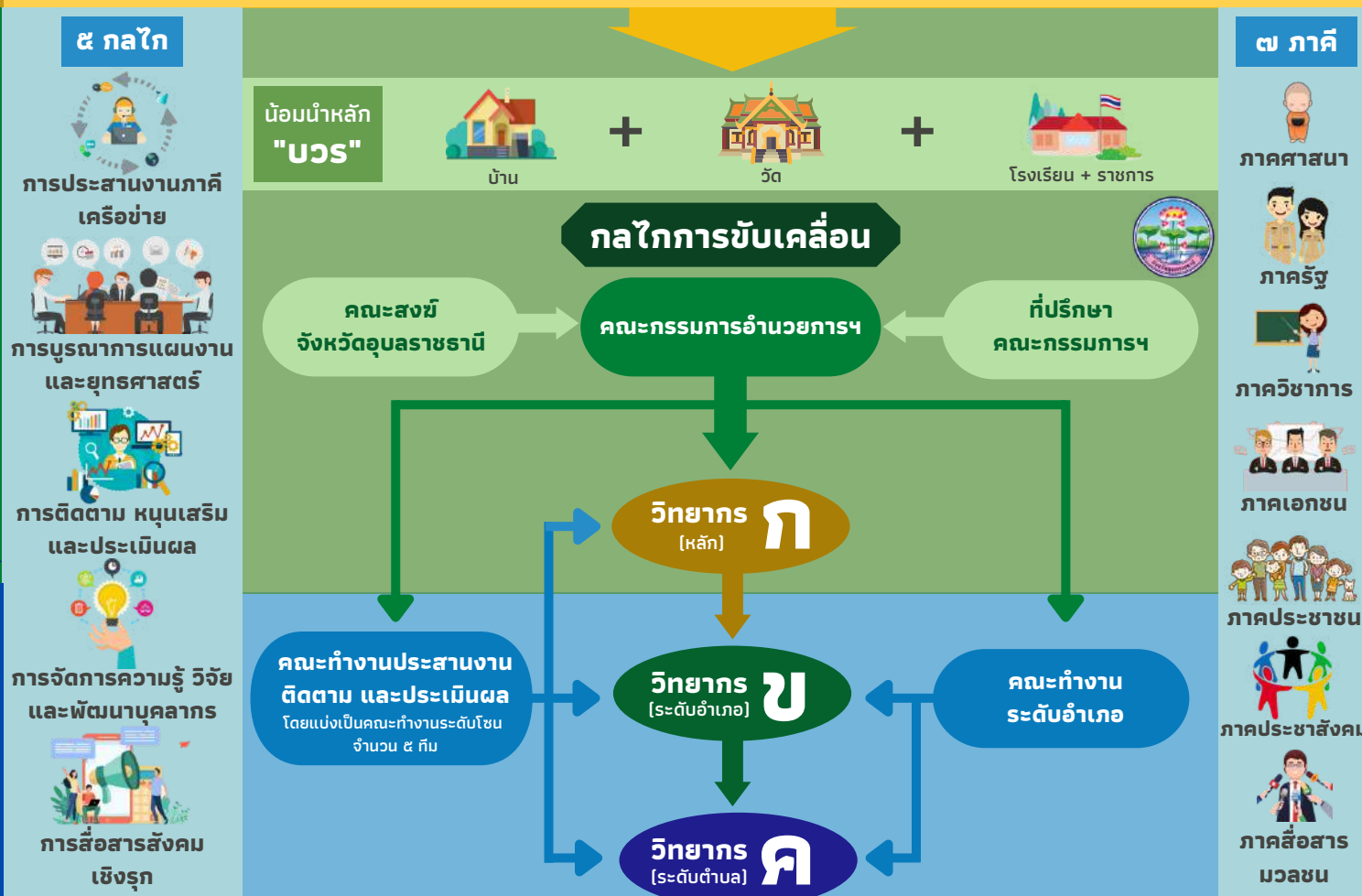

โดยมีพื้นที่เป้าหมาย **๒๕ อำเภอ ๒๑๒ วัด KICK off** กิจกรรมนำร่อง

- ถนนสายวัฒนธรรม
- จิตอาสาพัฒนาวัดและชุมชน
- ๑ วัด ๑ คลังยา ๑ คลังอาหารชุมชน

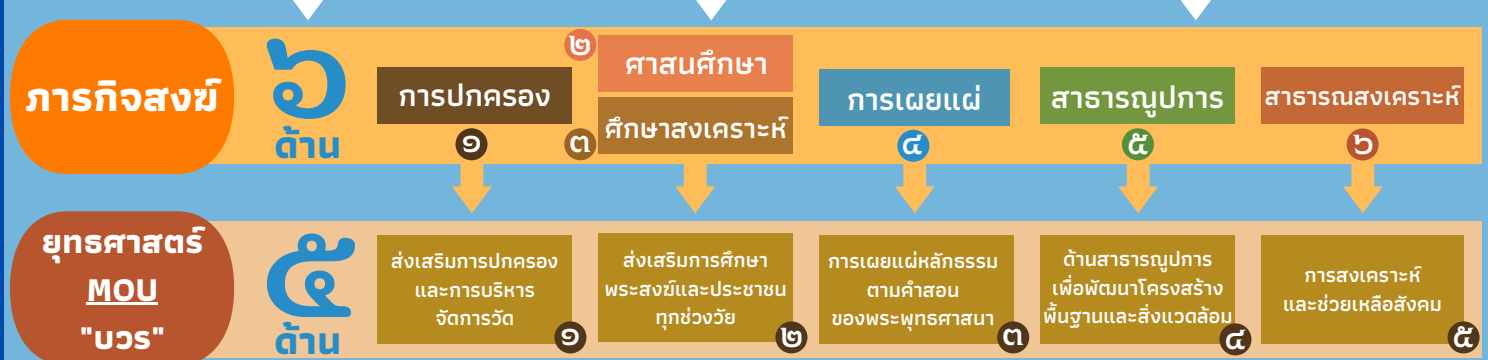

การขับเคลื่อนข้อตกลงความร่วมมือ
บทบาทในการเกื้อหนุนระหว่างวัดและชุมชนให้มีความสุขอย่างยั่งยืน จังหวัดอุบลราชธานี
ภายใต้บันทึกความร่วมมือระหว่างมหาเถรสมาคม กระทรวงมหาดไทย
สถาบันเทคโนโลยีพระจอมเกล้าเจ้าคุณทหารลาดกระบัง

๑. ความเป็นมาและความสำคัญ

พระพุทธศาสนาอยู่คู่กับสังคมไทยมาอย่างยาวนาน โดยมีวัดเป็นศูนย์กลางแห่งการสาธารณสุขสงเคราะห์ และพระสงฆ์เป็นหลักชัยที่พึ่งให้กับพุทธศาสนิกชนคนไทยและชาวต่างชาติ ทั้งด้านเผยแผ่พระพุทธศาสนาและด้านการช่วยเหลือสังคมที่คณะสงฆ์เป็นกำลังสำคัญในการช่วยเหลือประชาชนคนไทยและชาวต่างชาติให้ได้รับความสงบสุขทางกายและใจ รวมถึงการมีสติในยามเกิดความทุกข์ยากอยู่เสมอ สิ่งเหล่านี้ล้วนเป็นสาธารณสุขสงเคราะห์ ประการสำคัญที่คณะสงฆ์ฝ่ายสาธารณสุขสงเคราะห์ของมหาเถรสมาคมได้ร่วมกันรื้อฟื้นสิ่งที่เป็ “เสาหลักของประเทศชาติ” ให้กลับมาเข้มแข็งในยุคที่ฆราวาสกำลังอยู่ในช่วงเวลาที่ยากลำบาก คือ การส่งเสริมและฟื้นฟูภูมิปัญญาในเรื่องการหาเลี้ยงชีพซึ่งสอดคล้องกับหลักปรัชญาของเศรษฐกิจพอเพียงและทฤษฎีใหม่ของพระบาทสมเด็จพระบรมชนกาธิเบศร มหาภูมิพลอดุลยเดชมหาราช บรมนาถบพิตร มาประยุกต์สู่ “เขตพัฒนาเศรษฐกิจพอเพียง” ไปสร้างคุณภาพชีวิตของประชาชนให้มีความสุขอย่างมั่นคง ยั่งยืน สอดคล้องกับนโยบายรัฐบาลและภารกิจสำคัญของกระทรวงมหาดไทยในการ “บำบัดทุกข์ บำรุงสุข” แก่พี่น้องประชาชน ซึ่งพระสงฆ์ในพระบวรพุทธศาสนาของไทยจะได้ร่วมกันผนึกกำลังกับกระทรวงมหาดไทย ตลอดจนภาคีเครือข่ายต่าง ๆ ในการขับเคลื่อนดูแลสังคมพี่น้องประชาชน ให้มีความสุขกาย สุขใจ ทั้งในปัจจุบันและอนาคต



เพื่อให้การดำเนินงานเป็นไปตามเจตนารมณ์ดังกล่าวข้างต้น จึงมีการจัดทำบันทึกข้อตกลงความร่วมมือ โดยจัดทำขึ้นจากสามฝ่าย ระหว่าง (๑) ฝ่ายสาธารณสุขสงเคราะห์ของมหาเถรสมาคม โดย สมเด็จพระมหาธีราจารย์ กรรมการมหาเถรสมาคม ประธานคณะกรรมการของฝ่ายสาธารณสุขสงเคราะห์ ของมหาเถรสมาคม เจ้าอาวาส วัดพระเชตุพนวิมลมังคลาราม ราชวรมหาวิหาร ฝ่ายหนึ่งกับ (๒) กระทรวงมหาดไทย อีกฝ่ายหนึ่ง และ (๓) สถาบันเทคโนโลยีพระจอมเกล้าเจ้าคุณทหารลาดกระบัง อีกฝ่ายหนึ่ง มีความมุ่งหมายที่จะส่งเสริมความร่วมมือระหว่างกัน ในการเกื้อหนุนระหว่างวัดและชุมชนให้มีความสุขอย่างยั่งยืน โดยเน้นการบูรณาการภาคีเครือข่ายเชื่อมประสานงาน

ให้เกิดการพัฒนาในทุกมิติอันเป็นहितประโยชน์แก่สังคมส่งเสริมสัมมาชีพสัมมาปฏิบัติ เสริมสร้างสังคมสุขภาวะ สร้างความสุขสังคมไทย ขยายผลช่วยสังคมโลกให้มีความสุขอย่างยั่งยืน เพื่อให้เกิดการดำเนินงานแบบบูรณาการ ที่มีประสิทธิภาพ บรรลุผลตามเป้าหมายที่กำหนดไว้อย่างยั่งยืน



เมื่อวันพฤหัสบดีที่ ๒๔ กุมภาพันธ์ พ.ศ. ๒๕๖๕ ณ พระอุโบสถวัดพระเชตุพนวิมลมังคลาราม ราชวรมหาวิหาร กรุงเทพฯ เจ้าประคุณสมเด็จพระมหาธีรราชจารย์ กรรมการมหาเถรสมาคม ประธานคณะกรรมการฝ่ายสาธารณสงเคราะห์ มหาเถรสมาคม เจ้าอาวาสวัดพระเชตุพนวิมลมังคลาราม ราชวรมหาวิหาร นายสุทธิพงษ์ จุลเจริญ ปลัดกระทรวงมหาดไทย และ รศ.ดร.อนุวัฒน์ จางวนิชเลิศ รักษาการแทน อธิการบดี สถาบันเทคโนโลยีพระจอมเกล้าเจ้าคุณทหารลาดกระบัง ได้ร่วมลงนามบันทึกข้อตกลงความร่วมมืออบทบาทในการเกื้อหนุนระหว่างวัดและชุมชนให้มีความสุขอย่างยั่งยืน โดยมีพระธรรมวชิรโมลี เจ้าอาวาสวัดยานนาวา รองประธานสำนักงานกำกับดูแลพระธรรมทูตไปต่างประเทศ มหาเถรสมาคม พระเทพวชิรโมลี ผู้ช่วยเจ้าอาวาสวัดพระเชตุพนวิมลมังคลาราม ราชวรมหาวิหาร พระปัญญาวชิรโมลี เจ้าอาวาสวัดป่าศรีแสงธรรม ที่ปรึกษาปลัดกระทรวงมหาดไทย พระพิพัฒน์วชิโรภาส ผู้อำนวยการศูนย์พุทธธรรม สมเด็จพระมหาธีรราชจารย์ ปาดงใหญ่วังอ้อ ที่ปรึกษาปลัดกระทรวงมหาดไทย รศ.วรวรรณ โรจนไพบูลย์ ที่ปรึกษา ปลัดกระทรวงมหาดไทย ผศ.พิเชฐ โสวิทยสกุล ที่ปรึกษาปลัดกระทรวงมหาดไทย นายสมคิด จันทมฤก อธิบดี กรรมการพัฒนาชุมชน นายอินทพร จันเอี่ยม ผู้ตรวจราชการสำนักงานพระพุทธศาสนาแห่งชาติ ร่วมในพิธีลงนาม บันทึกข้อตกลงความร่วมมืออบทบาทในการเกื้อหนุนระหว่างวัดและชุมชนให้มีความสุขอย่างยั่งยืน มุ่งหนุนเสริม “เสาหลักของประเทศชาติ” คือ ชาติ ศาสนา และมหากษัตริย์ ให้เป็นสถาบันหลักในการพัฒนาคุณภาพชีวิต ของประชาชนให้มีความสุขอย่างยั่งยืน

เจตนารมณ์และวัตถุประสงค์ของการลงนามในบันทึกข้อตกลง (MOU) ดังกล่าว คือ เพื่อให้คณะสงฆ์ ซึ่งเป็นฝ่ายสาธารณสงเคราะห์ของมหาเถรสมาคม ได้ช่วยหนุนเสริมความหวังของประเทศชาติ คือ ชาติ ศาสนา พระมหากษัตริย์ ให้เป็นสถาบันหลักในการพัฒนาคุณภาพชีวิตของประชาชนให้มีความสุข ตลอดจนพัฒนาชุมชน ให้มีความเข้มแข็งตามหลักปรัชญาของเศรษฐกิจพอเพียง ซึ่งนับตั้งแต่อดีตถึงปัจจุบัน วัดและพระสงฆ์ได้ดำเนินงาน ด้านสาธารณสงเคราะห์ คือ “เป็นครู คลัง ช่าง หมอ” ด้วยการอบรมสั่งสอน เป็นคลังอาหาร สรรพวิทยาการ โดยพระสงฆ์ที่มีความสามารถทางด้านงานช่าง และวัดเป็นศูนย์กลางของความรู้ทางด้านยาสมุนไพร การแพทย์ นำองค์ความรู้นวัตกรรมของสถาบันเทคโนโลยีพระจอมเกล้าเจ้าคุณทหารลาดกระบัง มาเป็นเครื่องมือที่สำคัญ

ในการเกื้อหนุนนำมาใช้แก้ปัญหาความเดือดร้อนของพี่น้องประชาชนในหลากหลายมิติ สอดคล้องกับนโยบายของรัฐบาลในปัจจุบัน ซึ่งถือเป็นการดำเนินการที่เป็นภารกิจหลักของกระทรวงมหาดไทยในการ “บำบัดทุกข์ บำรุงสุข” และพัฒนาคุณภาพชีวิตของพี่น้องประชาชน ซึ่งกระทรวงมหาดไทยพร้อมที่จะขับเคลื่อนและดำเนินการอย่างต่อเนื่องเพื่อประโยชน์สุขของประชาชนอย่างยั่งยืน

๒. วัตถุประสงค์

๒.๑ เพื่อส่งเสริมและฟื้นฟูภูมิปัญญาในเรื่องการทำเลี้ยงชีพที่ตรงกับหลักปรัชญาของเศรษฐกิจพอเพียง และทฤษฎีใหม่ของพระบาทสมเด็จพระบรมชนกาธิเบศร มหาภูมิพลอดุลยเดชมหาราช บรมนาถบพิตร มาประยุกต์สู่ “เขตพัฒนาเศรษฐกิจพอเพียง” ไปสร้างคุณภาพชีวิตของประชาชนให้มีความสุขอย่างยั่งยืน

๒.๒ เพื่อเชื่อมประสานความร่วมมือของวัด ชุมชน โรงเรียน และส่วนราชการ ผู้การพึ่งพาตนเองอย่างเข้มแข็ง และช่วยเหลือเกื้อกูลกันตามความเหมาะสมของแต่ละท้องถิ่นเพื่อความสุขอย่างยั่งยืน

๒.๓ เพื่อร่วมมือกันระหว่างคณะสงฆ์ ข้าราชการ ผู้บริหารองค์กรปกครองส่วนท้องถิ่น กำนัน ผู้ใหญ่บ้าน อาสาสมัครทุกภาคีเครือข่ายในการพัฒนาสังคม ชุมชน ให้มีความสุขร่มเย็นและขับเคลื่อนช่วยเหลือสังคม เพื่อให้คนไทยมีความสุขกาย สุขใจที่เพิ่มมากขึ้นและยั่งยืน

๒.๔ เพื่อเสริมสร้างให้คนในสังคมมีจิตใจที่เป็นบุญเป็นกุศล เลื่อมใสในพระพุทธศาสนา มีวัตรปฏิบัติ ในการที่จะลด ละ การทำบาปอกุศล การทำสิ่งไม่ดีไม่งาม และเพิ่มพูนในการทำความดี ทำบุญทำกุศล ช่วยกันดูแลสังคม การทำมาหาเลี้ยงชีพของประชาชนเพื่อที่จะนำไปสู่ความเข้มแข็งของชุมชน ไปสู่การเสริมสร้างให้คนพึ่งพาตนเองได้ตามหลักปรัชญาของเศรษฐกิจพอเพียง

๒.๕ เพื่อเป็นการส่งเสริมสนับสนุนและขับเคลื่อนการดำเนินการของคณะสงฆ์กับผู้ว่าราชการจังหวัด และนายอำเภอขยายผลไปสู่ผู้นำท้องที่ ท้องถิ่น และประชาชนให้เกิดเป็นรูปธรรม

๓. กรอบแนวทางการขับเคลื่อน

วัด มหาดไทย สจล. ร่วมใจพัฒนาบ้านเมือง

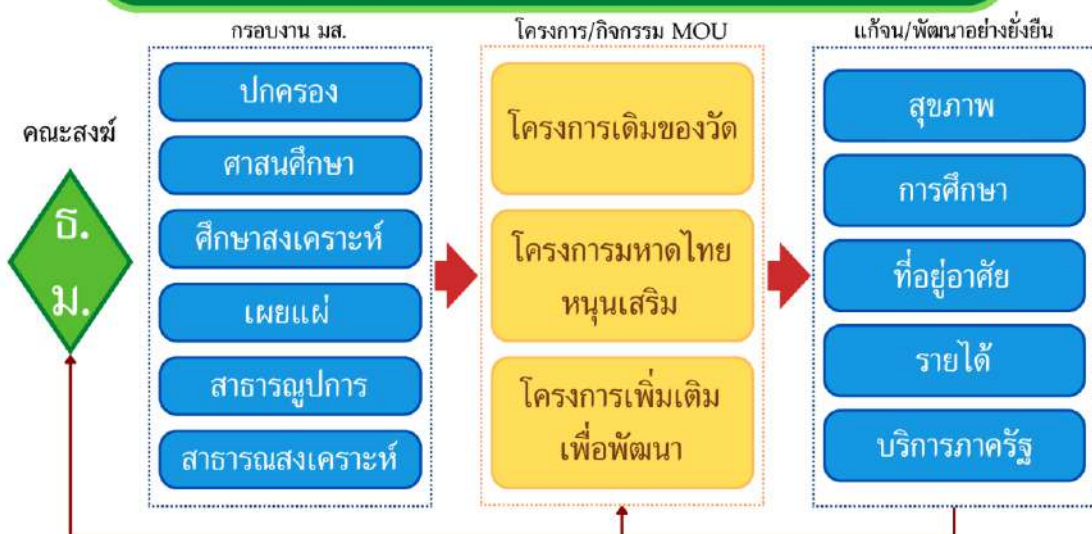

๓.๑ จังหวัดอุบลราชธานีได้ดำเนินการกำหนดแนวทางการขับเคลื่อนการเชื่อมโยงและวิเคราะห์กิจการพระพุทธศาสนาตามภารกิจของคณะสงฆ์ จำนวน ๖ ด้าน ได้แก่

- ๑) ด้านการปกครอง
- ๒) ด้านการศาสนศึกษา
- ๓) ด้านการศึกษาสงเคราะห์
- ๔) การเผยแผร์
- ๕) การสาธารณูปการ
- ๖) การสาธารณสงเคราะห์

๓.๒ จังหวัดอุบลราชธานีกำหนดยุทธศาสตร์การขับเคลื่อนความร่วมมือบทบาทในการเกื้อหนุนระหว่างวัดและชุมชนให้มีความสุขอย่างยั่งยืน โดยมุ่งหนุนเสริม “เสาหลักของประเทศชาติ” คือ ชาติ ศาสนา และพระมหากษัตริย์ ให้เป็นสถาบันหลักในการพัฒนาคุณภาพชีวิตของประชาชนให้มีความสุขอย่างยั่งยืน เพื่อกำหนดประเด็นพัฒนาโดยใช้พลัง “บวร” ได้แก่ บ้าน วัด โรงเรียนและราชการขับเคลื่อน โดยกำหนดยุทธศาสตร์การขับเคลื่อนบทบาทในการเกื้อหนุนระหว่างวัดและชุมชนให้มีความสุขอย่างยั่งยืน จังหวัดอุบลราชธานี (ภายใต้บันทึกความร่วมมือระหว่างมหาเถรสมาคม กระทรวงมหาดไทย และสถาบันเทคโนโลยีพระจอมเกล้าเจ้าคุณทหารลาดกระบัง) ประกอบด้วยยุทธศาสตร์ ดังต่อไปนี้

ยุทธศาสตร์ที่ ๑ : ด้านส่งเสริมการปกครองและบริหารจัดการวัด

ยุทธศาสตร์ที่ ๒ : ด้านส่งเสริมการศึกษาพระภิกษุ สามเณร และประชาชนทุกช่วงวัย

ยุทธศาสตร์ที่ ๓ : ด้านการเผยแผร์หลักธรรมตามคำสอนของพระพุทธศาสนา

ยุทธศาสตร์ที่ ๔ : ด้านสาธารณูปการเพื่อพัฒนาโครงสร้างพื้นฐานและสิ่งแวดล้อม

ยุทธศาสตร์ที่ ๕ : ด้านการสงเคราะห์และช่วยเหลือสังคม



๓.๓ กิจกรรมที่ขับเคลื่อน ประกอบด้วยกิจกรรม ดังนี้

➤ กิจกรรมด้านการปกครอง

๑) พลังบวรสนับสนุนส่งเสริมการจัดการขยะภายในวัดและชุมชนสู่การจัดการด้วยถังขยะรีไซเคิลและการแยกขยะตามแนวทาง Zero waste

๒) การปรับปรุงภูมิทัศน์ การจัด Zoning ภายในวัดให้สวยงาม โดยทีมสถาบันเทคโนโลยีพระจอมเกล้าเจ้าคุณทหารลาดกระบัง (สจล.)

๓) การจัดทำทะเบียนประวัติของพระสงฆ์และสามเณรในวัด

- ๔) จัดทำคู่มือการดำเนินงานเกี่ยวกับบทบาทหน้าที่ของไวยาวัจกรและกรรมการวัด
- ๕) จัดทำฐานข้อมูลในการป้องกันปัญหาแก้ไขปัญหาและการพัฒนาวัด
- ๖) พลังบวรสนับสนุนส่งเสริมระบบบริหารจัดการสารสนเทศของวัด
- ๗) พลังบวรส่งเสริมความรู้ทางวิชาการและทักษะที่เกี่ยวข้องกับการปฏิบัติศาสนกิจที่เหมาะสมกับสมณสาธูป

- ๘) เสริมสร้างบทบาทพระภิกษุ สามเณร ซี ศิษย์วัด ในการสร้างสุขภาวะสังคม
- ๙) ส่งเสริมและพัฒนาศักยภาพพระวินยาศิการในพื้นที่จังหวัดอุบลราชธานี
- ๑๐) เสริมสร้างความรู้ให้กับไวยาวัจกรบทบาทหน้าที่และศาสนพิธี

► กิจกรรมด้านการศึกษาและศึกษาสงเคราะห์

- ๑) ส่งเสริมการศึกษาโรงเรียนพระปริยัติธรรม
- ๒) ส่งเสริมโรงเรียนการกุศลของวัดในพระพุทธศาสนา
- ๓) ส่งเสริมการศึกษาพระพุทธศาสนาวันอาทิตย์
- ๔) ส่งเสริมสำนักเรียนนักรธรรม - บาลี
- ๕) ส่งเสริมศูนย์พัฒนาเด็กเล็ก
- ๖) พลังบวรสนับสนุนส่งเสริมการขับเคลื่อนการขับเคลื่อนโครงการ ๑ ตำบล ๑ วัด ๑ เขตพัฒนาเศรษฐกิจพอเพียง
- ๗) พลังบวรสนับสนุนส่งเสริมการ ขับเคลื่อนการขับเคลื่อนโครงการ ๑ ตำบล ๑ วัด ๑ คลังยาและอาหาร
- ๘) พลังบวรสนับสนุนส่งเสริมการขับเคลื่อนวัดจัดทำสวนสมุนไพร
- ๙) พลังบวรสนับสนุนส่งเสริมการขับเคลื่อนแหล่งเรียนรู้การสร้างบ้านดิน
- ๑๐) พลังบวรสนับสนุนส่งเสริมการขับเคลื่อนแหล่งเรียนรู้พลังงานแสงอาทิตย์
- ๑๑) พลังบวรสนับสนุนส่งเสริมการขับเคลื่อนแหล่งเรียนรู้การทำนากล้าต้นเดียว
- ๑๒) พลังบวรสนับสนุนส่งเสริมผลิตภัณฑ์ชุมชน ตลอดจนการฝึกอบรมสมุนไพรในวัด
- ๑๓) พลังบวรสนับสนุนส่งเสริมการขับเคลื่อนแหล่งเรียนรู้การฝึกอบรมธนาคารน้ำใต้ดิน
- ๑๔) พลังบวรสนับสนุนส่งเสริมการขับเคลื่อนแหล่งเรียนรู้การฝึกอบรมการทำเกษตรเพอร์มาคัลเจอร์ (เกษตรยั่งยืน)
- ๑๕) พลังบวรสนับสนุนส่งเสริมการขับเคลื่อนแหล่งเรียนรู้การทำปุ๋ยหมักไม่พลิกกองและปุ๋ยหมักไบโอแก๊ส
- ๑๖) ถนอมสาย โคนง นา เพื่อสัมมาชีพชุมชน
- ๑๗) พลังบวรสนับสนุนส่งเสริมการขับเคลื่อนแหล่งเรียนรู้เทคโนโลยีพลังงานและการเกษตร
- ๑๘) พลังบวรสนับสนุนส่งเสริมการใช้เทคโนโลยีพลังงาน (ขยะปั่นผลิตไฟฟ้า, Solar Sharing)
- ๑๙) สนับสนุนส่งเสริมงานศิลปวัฒนธรรมประเพณี ฮีต ๑๒ คอง ๑๔

➤ กิจกรรมด้านการเผยแผ่

- ๑) อบรมเสริมทักษะการเผยแผ่หลักธรรมคำสอนของพระพุทธศาสนาแก่พระภิกษุ - สามเณร
- ๒) อบรมการจัดทำสื่อเพื่อการเผยแผ่หลักธรรมคำสอนของพระพุทธศาสนา
- ๓) พลังบวรสนับสนุนส่งเสริมการบรรพชาสามเณรฤดูร้อนและการบรรพชา อุปสมบท

ในวาระสำคัญต่าง ๆ

- ๔) ฝึกอบรมพระธรรมวินัยที่ถูกต้องแก่พระภิกษุสงฆ์ - สามเณร
- ๕) ๑ อำเภอ ๑ ถนนสายธรรม สายทาน สายเทียน
- ๖) ผู้ว่าราชการจังหวัดพาเข้าวัด/โครงการนายอำเภอพาเข้าวัด
- ๗) หมู่บ้านคุณธรรมต้นแบบ
- ๘) พื้นฟูหมู่บ้าน ชุมชน สังคม ประเทศด้วย ๙ มรรควิธี ตามแนวทางพระราชินีพระมहाชนก

ในหลวงรัชกาลที่ ๙

- ๙) ฝึกอบรมเสริมทักษะประธานและคณะกรรมการหน่วยอบรมประชาชนประจำตำบล (อ.ป.ต.)
- ๑๐) ฝึกอบรมเสริมทักษะประธานและคณะกรรมการสำนักปฏิบัติธรรมประจำจังหวัดอุบลราชธานี
- ๑๑) ฝึกอบรมเสริมทักษะ เด็ก เยาวชน ๕ ดี ให้มีจิตอาสาเป็นผู้นำการเปลี่ยนแปลงชุมชน

และสังคมไทย

- ๑๒) เสริมทักษะการตัดสินใจ ทำทายชีวิตวัยรุ่น
- ๑๓) เสริมทักษะผู้สูงวัยให้แก่อายุมูลค่า ชราอย่างมีคุณภาพ
- ๑๔) ฝึกอบรมเสริมทักษะพิธีกรน้อยคอยบอกบุญ
- ๑๕) ฝึกอบรมเสริมทักษะมัคคุเทศก์ธรรมนำสู่การท่องเที่ยว
- ๑๖) ฝึกอบรมเสริมทักษะหลักสูตรครูมีจิตอาสา พัฒนาเด็ก เยาวชน
- ๑๗) พลังบวรขับเคลื่อนชุมชนคุณธรรม ลานธรรม ลานวิถีไทย

➤ กิจกรรมด้านสาธารณูปการ

- ๑) พลังบวรร่วมกันสมทบทุนสร้างโรงพยาบาลและเครื่องมือแพทย์ เช่น การจัดกิจกรรมวิ่งการกุศล
- ๒) พลังบวรร่วมกันสมทบทุนสร้างอาคารเรียน อาคารสาธารณประโยชน์
- ๓) พลังบวรร่วมกันสมทบทุนโครงการโซลาร์เซลล์ ๗๖ จังหวัด ๗๖ โรงพยาบาล
- ๔) พลังบวรร่วมโครงการปุ๋ยหมักไม่พลิกกลับกองจากผักตบชวาเพื่อลดการใช้ปุ๋ยเคมี

และอนุรักษ์ฟื้นฟูแหล่งน้ำ

- ๕) พลังบวรร่วมทำธนาคารน้ำใต้ดินแบบตื่น (ลดพลาสติก)
- ๖) พลังบวรร่วมพัฒนาโครงการพระราชทานโคก หนอง นา แห่งน้ำใจและความหวัง (วัดป่าศรีแสงธรรม) และนำผลผลิตไปส่งเคราะห์ผู้ประสบภัยและผู้ยากไร้
- ๗) พลังบวรจัดทำหลักสูตรแก่นจนสำหรับประชาชนทั่วไป (๖ วิชาแก่นจน)
- ๘) พลังบวรกำจัดผักตบชวาตามลำน้ำเพื่อทำปุ๋ยหมักไม่พลิกกลับกอง
- ๙) พลังบวรทำปุ๋ยโบกาฉิ
- ๑๐) พลังบวรจิตอาสาพัฒนาวัดและชุมชน

- ๑๑) พลังบวรพัฒนาวัดให้เป็นที่พึ่งของคนในชุมชนตั้งแต่เกิดจนถึงตาย
- ๑๒) พลังบวรเพิ่มป่า เพิ่มพื้นที่ สีเขียว เพิ่มรายได้จากแหล่งทรัพยากรธรรมชาติ
- ๑๓) รวบรวมต้นไม้ทรงปลูกของในหลวง พระราชินี และพระบรมวงศานุวงศ์
- ๑๔) ประสานงานกับหน่วยงานที่เกี่ยวข้อง และอำนวยความสะดวกในการขออนุญาตสร้างวัด
ตั้งวัด ในเขตพื้นที่ป่าของรัฐ

➤ กิจกรรมด้านสาธารณสงเคราะห์

- ๑) พลังบวรร่วมปลูกพืชผักสวนครัว สมุนไพร พื้นที่เดียวกันภายในครัวเรือน (ยันต์กันอด
รูปแบบวัดป่าศรีแสงธรรม)
- ๒) โคก หนอง นา รวมใจให้ความช่วยเหลือประชาชนและสาธารณสงเคราะห์
- ๓) พลังบวรร่วมสนับสนุนช่วยเหลือผู้ประสบภัยและผู้ยากไร้
- ๔) พลังบวรร่วมสนับสนุนศูนย์พักคอยผู้ติดเชื้อโควิด - 19
- ๕) พลังบวรร่วมสนับสนุนศูนย์พักพิงผู้ประสบภัย
- ๖) พลังบวรสนับสนุนการจัดตั้งกองทุนสงเคราะห์
- ๗) การสร้างบ้านหรือซ่อมแซมบ้านให้ผู้ยากไร้
- ๘) พลังบวรสนับสนุนช่วยเหลือกิจกรรมวัดช่วยบ้าน
- ๙) โซลาร์เซลล์ชนิดเคลื่อนที่เพื่อช่วยเหลือผู้ประสบภัย (Light for life)
- ๑๐) พลังบวรสนับสนุนกลุ่มสัจจะสะสมทรัพย์เพื่อการสงเคราะห์และพัฒนาคุณภาพชีวิตประชาชน
- ๑๑) พลังบวรนำข้าวگانบาตรและสิ่งของเครื่องใช้ให้การสงเคราะห์
- ๑๒) รับสมัครสมาชิกระดมทุนเข้ากองทุนสงฆ์อาพาธ
- ๑๓) พลังบวรสร้างบ้านแก่ผู้ยากไร้
- ๑๔) สวดมนต์ เยี่ยมไข้ ให้กำลังใจผู้ป่วยในชุมชน
- ๑๕) พลังบวรระดมเมล็ดพันธุ์ข้าว เพาะพันธุ์กล้าไม้ รับบริจาคต้นไม้
- ๑๖) นำกลุ่มยากไร้ กลุ่มที่อยู่ในระบบ TPMAP เข้าฝึกสัมมาชีพ
- ๑๗) ให้คำปรึกษาร่วมแก้ปัญหาชีวิตด้วยหลักธรรม
- ๑๘) พลังบวรนำสิ่งของเครื่องอุปโภคบริโภคมาใส่ตู้ปันสุข

๔. กระบวนการในการขับเคลื่อน MOU จังหวัดอุบลราชธานี

๔.๑ การประชุมวางแผนเพื่อกำหนดกิจกรรมและแนวทางการขับเคลื่อน

- ครั้งที่ ๑ วันที่ ๑๖ มีนาคม ๒๕๖๕ (กำหนดกิจกรรม) ดังนี้
 - ๑ ตำบล ๑ ถนนสายวัฒนธรรม
 - พลับ (บวร) จิตอาสาพัฒนาวัดและชุมชน
 - ๑ วัด ๑ คลังยา ๑ คลังอาหารชุมชน
- ครั้งที่ ๒ วันที่ ๒๑ มีนาคม ๒๕๖๕ (กำหนดกรอบแนวทางเพื่อดำเนินกิจกรรม)

๔.๒ แต่งตั้งคณะกรรมการและคณะทำงานขับเคลื่อนบทบาทการเกื้อหนุนระหว่างวัดและชุมชนให้มีความสุขอย่างยั่งยืนในระดับจังหวัด ตามภารกิจ MOU ของปลัดกระทรวงมหาดไทย สถาบันเทคโนโลยีพระจอมเกล้าเจ้าคุณทหารลาดกระบัง และคณะสงฆ์ ดังนี้ (๓๑ มีนาคม ๒๕๖๕)

- ที่ปรึกษาคณะกรรมการกิตติมศักดิ์
 - สมเด็จพระมหาธีรราชเจ้า เจ้าอาวาสวัดพระเชตุพนวิมลมังคลาราม ราชวรมหาวิหาร
- ที่ปรึกษาคณะกรรมการ ประกอบด้วย
 - เจ้าคณะจังหวัดอุบลราชธานี มหานิกาย
 - เจ้าคณะจังหวัดอุบลราชธานี ธรรมยุต
 - พระพิพัฒน์วิโรภาส ผู้อำนวยการศูนย์พุทธธรรมสมเด็จพระมหาธีรราชเจ้า ปาดังใหญ่วังน้อย
 - พระปัญญาวิชโมลี เจ้าอาวาสวัดป่าศรีแสงธรรม
 - ประธานคณะกรรมการพัฒนาสตรีจังหวัดอุบลราชธานี
 - ประธานมูลนิธิรักษาดินรักษาน้ำหรือ Earth Safe Foundation
 - ประธานหอการค้ากลุ่มจังหวัดภาคตะวันออกเฉียงเหนือตอนล่าง ๒
 - รศ.วรวรรณ โรจนไพบูลย์ ที่ปรึกษาปลัดกระทรวงมหาดไทย
 - ผศ.พิเชฐ โสวิทยสกุล ที่ปรึกษาปลัดกระทรวงมหาดไทย
- คณะกรรมการอำนวยการความร่วมมือในการเกื้อหนุนระหว่างวัดและชุมชนให้มีความสุขอย่างยั่งยืน
 - ผู้ว่าราชการจังหวัดอุบลราชธานี (ประธานกรรมการ)
 - มีหน้าที่อำนวยการและกำหนดแนวทางการปฏิบัติในการขับเคลื่อนภารกิจตามบันทึกข้อตกลงความร่วมมือบทบาทในการเกื้อหนุนระหว่างวัดและชุมชนให้มีความสุขอย่างยั่งยืน มุ่งหนุนเสริมเสาหลักของประเทศชาติ ได้แก่ ชาติ ศาสนา และพระมหากษัตริย์ ให้เป็นสถาบันหลักในการพัฒนาคุณภาพชีวิตของประชาชนอย่างยั่งยืนในพื้นที่จังหวัดอุบลราชธานี รวมทั้งกำกับ ติดตาม และพิจารณาผลสัมฤทธิ์ของการขับเคลื่อนระดับจังหวัด
- แต่งตั้งคณะกรรมการ คณะทำงานประสานงาน ติดตาม และประเมินผล การดำเนินการภายใต้ความร่วมมือในการเกื้อหนุนระหว่างวัดและชุมชนให้มีความสุขอย่างยั่งยืนระดับโซน โดยแบ่งออกเป็น ๕ โซน ได้แก่

- โซนที่ ๑ ประกอบด้วย อำเภอดอนมดแดง อำเภอเหล่าเสือโก้ก อำเภอเชียงใน อำเภอม่วงสามสิบ อำเภอกุดข้าวปุ้น และอำเภอตระการพืชผล

- โซนที่ ๒ ประกอบด้วย อำเภอน้ำยืน อำเภอน้ำขุ่น อำเภอสำโรง อำเภอเดชอุดม และอำเภอทุ่งศรีอุดม

- โซนที่ ๓ ประกอบด้วย อำเภอพิบูลมังสาหาร อำเภอตาลสุม อำเภอสว่างวีระวงศ์ อำเภอนาเยีย อำเภอบุณฑริก และอำเภอนาจะหลวย

- โซนที่ ๔ ประกอบด้วย อำเภอเขมราฐ อำเภอนาตาล อำเภอโพธิ์ไทร อำเภอศรีเมืองใหม่ อำเภอโขงเจียม และอำเภอสิรินธร

- โซนที่ ๕ ประกอบด้วย อำเภอเมืองอุบลราชธานี และอำเภอวารินชำราบ

➤ มีหน้าที่

- บูรณาการการปฏิบัติงานกับพื้นที่เพื่อขับเคลื่อนภารกิจตามบันทึกข้อตกลงความร่วมมือบทบาทในการเกื้อหนุนระหว่างวัดและชุมชนให้มีความสุขอย่างยั่งยืน มุ่งหนุนเสริม เส้าหลักของประเทศชาติ ได้แก่ ชาติ ศาสนา และพระมหากษัตริย์ ให้เป็นสถาบันหลักในการพัฒนาคุณภาพชีวิตของประชาชนอย่างยั่งยืน ในพื้นที่จังหวัดอุบลราชธานี

- ประสาน กำกับ ติดตาม ให้คำแนะนำ และประเมินผล การดำเนินการในพื้นที่โซน

- ดำเนินการอื่น ๆ ตามที่คณะกรรมการอำนวยการมอบหมาย

➤ คณะทำงานระดับอำเภอ

- นายอำเภอ หัวหน้าคณะทำงาน

➤ มีหน้าที่ ดังนี้

- บูรณาการการปฏิบัติงานกับพื้นที่เพื่อขับเคลื่อนภารกิจตามบันทึกข้อตกลงความร่วมมือบทบาทในการเกื้อหนุนระหว่างวัดและชุมชนให้มีความสุขอย่างยั่งยืน มุ่งหนุนเสริมเส้าหลักของประเทศชาติ ได้แก่ ชาติ ศาสนา และพระมหากษัตริย์ ให้เป็นสถาบันหลักในการพัฒนาคุณภาพชีวิตของประชาชนอย่างยั่งยืนในพื้นที่อำเภอ

- ประสานงานกับคณะทำงานระดับโซนในการกำกับ ติดตาม ให้คำแนะนำและประเมินผลการดำเนินการในพื้นที่อำเภอ

- พิจารณาคัดเลือกวิทยากรของอำเภอ จำนวน ๕ คน เพื่อเข้าร่วมการอบรมเสริมสร้างทักษะเพื่อนำไปถ่ายทอดในพื้นที่ และส่งรายชื่อวิทยากรให้กับฝ่ายเลขานุการคณะกรรมการอำนวยการจังหวัด

- ดำเนินการอื่น ๆ ตามที่คณะกรรมการอำนวยการและคณะกรรมการระดับโซนให้คำแนะนำ

➤ คณะทำงานระดับอำเภอ ประชุม และคัดเลือกวิทยากรระดับอำเภอ เพื่อถ่ายทอดความรู้ในรูปแบบ ก → ข → ค (๑ เมษายน ๒๕๖๕)

- ครู ก (วิทยากรหลัก)

- ครู ข (วิทยากรระดับอำเภอ)

- ครู ค (วิทยากรระดับตำบล)

- ประชุม/ซักซ้อม วิทยากรของอำเภอ (๑๙ เมษายน ๒๕๖๕)

๔.๓ Kick off

- จัดทำแผนงาน/โครงการที่จะ Kick off เสนอจังหวัดอุบลราชธานี (๖ พฤษภาคม ๒๕๖๕)
- Kick off กิจกรรม “บวร” บ้าน วัด โรงเรียนและราชการ ในระดับพื้นที่ (๘ พฤษภาคม ๒๕๖๕)

๔.๔ ขับเคลื่อนแบบบูรณาการ

- อำเภอดำเนินการขับเคลื่อนในระดับพื้นที่
- ส่วนราชการร่วมกันบูรณาการการขับเคลื่อน

๔.๕ กำกับ ติดตาม และประเมินผล

- คณะทำงานระดับโซนๆ ลงพื้นที่กำกับ ติดตาม
- คณะกรรมการอำนวยการ ประเมินผลการดำเนินงาน

กระบวนการขับเคลื่อนภารกิจ



MOU

ระหว่างคณะสงฆ์ กระทรวงมหาดไทย
และสถาบันเทคโนโลยีพระจอมเกล้าเจ้าคุณทหารลาดกระบัง

จังหวัดอุบลราชธานี

๑ ประชุมวางแผน

เพื่อกำหนดและขับเคลื่อนกิจกรรม

๒ แต่งตั้งคณะกรรมการและคณะทำงาน

เพื่อกำหนดกรอบการดำเนินงาน

๓ kick off

- จัดทำแผนงาน/โครงการ
- กำหนดกิจกรรม "บวร" ในระดับพื้นที่

๔ การดำเนินกิจกรรมแบบบูรณาการ

ในระดับพื้นที่

๕ ติดตามและประเมินผล



กลไกการขับเคลื่อน MOU

ระหว่างคณะสงฆ์ กระทรวงมหาดไทย

และสถาบันเทคโนโลยีพระจอมเกล้าเจ้าคุณทหารลาดกระบัง



จังหวัดอุบลราชธานี

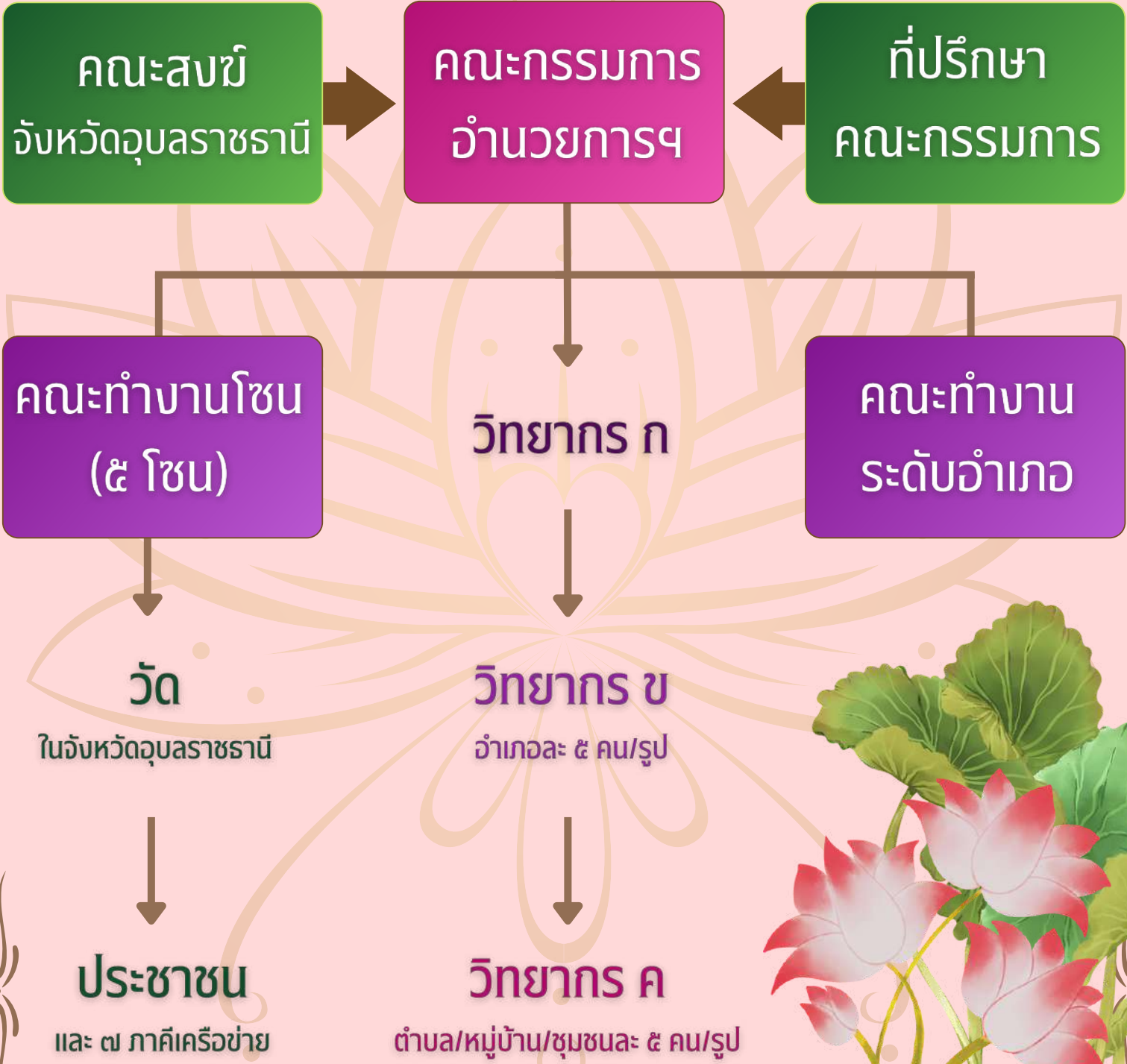

๕. กรณียพื้นที่ศึกษา



๕.๑ ศูนย์พุทธธรรมสมเด็จพระมหาธีรราชย์ ปาดังใหญ่วังอ้อ

เดิมคือศูนย์พัฒนาคุณธรรมปาดังใหญ่วังอ้อเกิดขึ้นโดยความคิดริเริ่มของพระพรหมวชิรญาณ กรรมการมหาเถรสมาคม เจ้าอาวาสวัดยานนาวา กรุงเทพมหานคร (สมเด็จพระมหาธีรราชย์ เจ้าอาวาสวัดพระเชตุพนวิมลมังคลาราม ราชวรมหาวิหาร) ตลอดจนชาวบ้านในชุมชน โดยมีพระครูสุขุมวรรโณภาส (พระพิพัฒน์วชิโรภาส) วัดวังอ้อ พระอาจารย์ประมวล จันทสโร วัดทุ่งใหญ่ พระปลัดถาวร ถาวร วัดเชิงกลาง พระครูโสภณอากาศร วัดยางน้อย อำเภอเชิงฉ่อง จังหวัดอุบลราชธานี ร่วมจัดตั้งขึ้น

“ศูนย์พัฒนาคุณธรรมปาดังใหญ่วังอ้อ” มีวัตถุประสงค์สำคัญเพื่อเป็นศูนย์ฝึกอบรมคุณธรรมจริยธรรม พระภิกษุ สามเณร ข้าราชการ พนักงานบริษัท เด็ก เยาวชน นักเรียน นักศึกษา และประชาชนทั่วไป และเป็นสถานที่รองรับโครงการ บ้านเปลี่ยนวิถี ให้การบำบัดรักษาฟื้นฟูจิตใจผู้ติดยาเสพติด ในเขตจังหวัดอุบลราชธานี และจังหวัดใกล้เคียง ในเขตอีสานตอนล่างตลอดจนเป็นศูนย์เรียนรู้เศรษฐกิจพอเพียง ฝึกอาชีพให้แก่ชุมชน

เบื้องต้นสำนักงานป้องกันและปราบปรามยาเสพติดได้ให้การสนับสนุนงบประมาณ โดยต่อมาพระเทพกิตติเมธี อดีตเจ้าคณะจังหวัดอุบลราชธานี นายจิระศักดิ์ เกษณียบุตร อดีตผู้ว่าราชการจังหวัดอุบลราชธานี ได้ลงนามจัดตั้งเป็นศูนย์ฝึกอบรมอย่างเป็นทางการ เมื่อวันที่ ๒๐ มิถุนายน พ.ศ. ๒๕๔๖ เริ่มต้นศูนย์แห่งนี้เป็นเพียงสถานที่ให้การฝึกอบรมด้านคุณธรรมแก่บุตรหลานของประชาชนในเขตพื้นที่อำเภอเชิงฉ่องและใกล้เคียง ได้มีผู้ให้ความสนใจจากพื้นที่อื่น ๆ เข้ามารับการฝึกอบรมเป็นจำนวนมาก จนกระทั่งได้รับการหนุนเสริมจากหน่วยงานภายนอกหลายแห่ง อาทิ กองบัญชาการกองทัพไทย สำนักงานป้องกันและปราบปรามยาเสพติด สำนักงานกองทุนสนับสนุนการสร้างเสริมสุขภาพ สถานพินิจเด็กและเยาวชนจังหวัดอุบลราชธานี ในปี พ.ศ. ๒๕๔๗ จึงได้มีแนวคิดที่จะหาพื้นที่รองรับผู้ติดยาเสพติดให้มีโอกาสฟื้นฟูสภาพจิตใจและร่างกาย เพื่อกลับตัวเป็นคนดีของสังคม ได้เริ่มรับผู้ติดยาเสพติดเข้ารับการบำบัดฟื้นฟูในชื่อ “โครงการบ้านเปลี่ยนวิถีคืนคนดีสู่สังคม” ให้การบำบัดฟื้นฟูจิตใจ เพื่อเป็นการรองรับผู้ติดยาเสพติดที่เข้ามารับการบำบัดฟื้นฟูต่อมาจึงได้จัดให้มีศูนย์เศรษฐกิจพอเพียง ซึ่งประกอบด้วยการปลูกพืช เลี้ยงสัตว์นานาชนิดที่จำเป็นต้องกินต้องใช้ในชีวิตประจำวัน

เพื่อเป็นแหล่งฝึกนิสัย พัฒนาอาชีพ และเป็นการผ่อนคลายตามหลักอาชีวบำบัด สำหรับผู้ติดยาเสพติด อีกทางหนึ่งปัจจุบันศูนย์พัฒนาคุณธรรมป่าดงใหญ่วังอ้อ จึงเป็นศูนย์ที่ได้รับรองจากทางราชการอย่างถูกต้อง ตามกฎหมายและตามหลักวิชาการในการบำบัดรักษาผู้ติดยาเสพติด

ต่อมาเมื่อวันที่ ๑๔ เมษายน พ.ศ. ๒๕๕๔ พระพรหมวชิรญาณ ได้เปลี่ยนชื่อจากศูนย์พัฒนาคุณธรรมป่าดงใหญ่วังอ้อ เป็นศูนย์พุทธธรรมพรหมวชิรญาณ ป่าดงใหญ่วังอ้อ และวันที่ ๑๙ พฤษภาคม พ.ศ. ๒๕๕๔ พระพรหมวชิรญาณ เป็นประธานประชุมสร้างความเข้าใจแก่คณะทำงาน และให้มีการกำหนดแนวทางการดำเนินการจัดตั้งศูนย์พุทธธรรมพรหมวชิรญาณ ป่าดงใหญ่วังอ้อ โดยให้เครือข่ายศูนย์พุทธธรรมพรหมวชิรญาณยกย่องคณะกรรมการในแต่ละฝ่ายขึ้นมาเป็นคณะทำงานเพิ่มเติม และในปี พ.ศ. ๒๕๕๔ พระพรหมวชิรญาณ เป็นประธานประชุมให้คณะทำงานเพื่อระดมสมองยกย่องการจัดตั้งเป็นสถาบัน โดยมีกำหนดวัตถุประสงค์ วิสัยทัศน์ พันธกิจ เป้าประสงค์ บทบาทหน้าที่ภาคีเครือข่ายของสถาบัน ดังนี้

วัตถุประสงค์

๑. เพื่อเป็นองค์กรสร้างเสริมคุณธรรมจริยธรรมและพัฒนาคุณภาพชีวิตของบุคคล และสังคมทุกระดับ ทุกเพศ ทุกวัย ให้มีระเบียบวินัยเป็นแบบอย่างที่ดี มีสัมมาชีพ และมีคุณธรรมจริยธรรม
๒. เพื่อสร้างภาคีเครือข่ายคนดี มีจิตอาสาในการพัฒนาบุคคล หน่วยงาน และองค์กร ให้เป็นต้นแบบคุณธรรมจริยธรรม
๓. เพื่อเป็นองค์กรที่ให้โอกาสบุคคลหรือกลุ่มบุคคลที่ประสงค์จะปรับเปลี่ยนพฤติกรรม เพื่อเป็นคนดีของสังคม
๔. เพื่อดำเนินการให้จังหวัดอุบลราชธานี เป็นต้นแบบเมืองคนดี และเป็นศูนย์การพัฒนาคุณธรรมจริยธรรมในการพัฒนาชุมชน สังคม และประเทศอย่างบูรณาการ
๕. เพื่อขับเคลื่อนแผนงาน/โครงการ/กิจกรรมที่ดำเนินการประสบความสำเร็จสู่นโยบายระดับชาติ

วิสัยทัศน์

พัฒนาคณะและชุมชนแบบบูรณาการโดยความร่วมมือจากทุกภาคส่วน ปลูกฝังคุณธรรมจริยธรรมวางรากฐานชีวิตให้มั่นคง นำชีวิตตนให้ถึงจุดหมายยกระดับชีวิตให้มีความสุขอย่างแท้จริง

พันธกิจ

๑. สร้างเสริมครอบครัวให้เป็นครอบครัวอบอุ่น เพิ่มขีดความสามารถของบิดา มารดา ผู้ปกครองในการอบรมเลี้ยงดูลูกหลาน
๒. พัฒนาเด็กและเยาวชน ให้เป็นคนดีมีคุณธรรม จริยธรรม มีจิตอาสาเป็นเยาวชนผู้นำการเปลี่ยนแปลง
๓. พัฒนาครูให้เป็นครูดี เป็นปวงชนียบุคคล เป็นแบบอย่างที่ดี เป็นครูกัลยาณมิตร เป็นครูจิตอาสา

๔. พัฒนาพระภิกษุ สามเณรให้เป็นต้นแบบด้านศีลธรรม เพิ่มขีดความสามารถในการเผยแผ่ และถ่ายทอดหลักธรรมคำสอนทางพระพุทธศาสนา

๕. สร้างเสริม สนับสนุนให้หน่วยงาน องค์กรทั้งภาครัฐและเอกชนเป็นหน่วยงานคุณธรรม และคุณภาพตามหลักธรรมาภิบาล

๖. สร้างเสริมให้ประชาชนเป็นคนดีมีศีลธรรมเป็นระเบียบวินัย มีสุขภาวะที่ดี อยู่ร่วมกัน อย่างมีความสุข

๗. พัฒนาชุมชนต้นแบบ โดยความร่วมมือของกัลยาณมิตรและสมาชิกในชุมชนแบบบูรณาการ

เป้าประสงค์

๑. ประชากรทุกเพศ ทุกวัย ทุกสาขาอาชีพ ครอบครัว ชุมชน หน่วยงาน องค์กรในจังหวัด อุบลราชธานี และใกล้เคียงได้รับการพัฒนา บำบัด พื้นฟู และส่งเสริม ด้านคุณธรรม จริยธรรม มีระเบียบวินัย เป็นแบบอย่างที่ดี นำชีวิตสู่จุดหมาย ๓ ชั้น ๓ ด้าน มีความสุข ใน ๓ ระดับ

๒. ประชากรทุกเพศ ทุกวัย ทุกสาขาอาชีพ ครอบครัว ชุมชน หน่วยงาน องค์กรในจังหวัด อุบลราชธานี ได้รับการพัฒนาและสร้างเสริมให้เข้มแข็งเป็นแบบอย่างที่ดี เหมาะสมตามบทบาทหน้าที่ อย่างมีประสิทธิภาพ

กลยุทธ์

๑. สร้างบุคคล ครอบครัว ชุมชน หน่วยงาน องค์กร ให้เป็นต้นแบบที่ดี

๒. สร้างเครือข่ายกัลยาณมิตร พัฒนาคนและชุมชนแบบบูรณาการให้มีประสิทธิภาพยิ่งขึ้น

๓. แสวงหาความร่วมมือและการมีส่วนร่วมของทุกภาคส่วน

➤ **หลักการในการดำเนินงาน :** ในการที่จะนำศีลธรรมกลับมา โดยผ่านทางพุทธศาสตร์และพุทธวิธี เพื่อป้องกัน แก้ไขปัญหา หรือเพื่อการพัฒนา นั้น จะต้องนึกถึงโครงสร้างของสังคมเริ่มตั้งแต่ครอบครัว ครู เด็ก นักเรียน นักศึกษา เยาวชน พระสงฆ์ ประชาชน และองค์กรภาคีต่าง ๆ ในหมู่บ้าน/ชุมชน มาร่วมแรงร่วมใจ ป้องกัน แก้ไขปัญหาหรือร่วมกันพัฒนา ให้เป็นระบบต่อเนื่องบูรณาการ เพราะชีวิตเริ่มที่พ่อ ก่อที่แม่ แก่ที่ลูก ปลูกที่ครู อาจารย์ มอบจิตวิญญาณแก่พระสงฆ์ ได้รับการหนุนเสริมจากเอกชนและรัฐบาล และทั้งหมดต้องมาร่วมกัน ทำงานแบบเครือญาติ

➤ **กระบวนการดำเนินงานหรือกระบวนการที่ค้นสู่ความสำเร็จ**

๑. **สร้างความตระหนัก สร้างเข้าใจกับคนในชุมชนพื้นที่ :** สร้างความเข้าใจกับทุกกลุ่มเป้าหมาย ทุกเพศ ทุกวัย ในหมู่บ้าน ชุมชน สังคม ให้ตระหนักถึงสภาพปัญหาสังคมในปัจจุบัน แล้วร่วมกันฝันถึงอนาคต หรือร่วมกันสร้างสรรค์สิ่งดีงามแก่สังคม

๒. **จับมือกันให้ดี :** จะต้องมีการทำบันทึกความร่วมมือ (MOU) ระหว่างหน่วยงานภาครัฐ ภาคเอกชน ภาคประชาสังคม ที่เกี่ยวข้องกับเรื่องที่ต้องการป้องกัน การแก้ไขปัญหาหรือการพัฒนาคนในหมู่บ้าน ชุมชนสังคมนั้น ๆ

๓. **สร้างหลักสูตรนำวิถี** : เหมือนสร้างอาวุธนำวิถี ที่มีอาวุธภาพ ที่จะทำลาย ศัตรู คือ กิเลส ตัณหา หรือปัญหาชุมชนได้ หรือเหมือนยาตี ที่จะรักษาโรคให้หายได้ หลักสูตรที่กล่าวนี้ สามารถที่จะเชื่อมโยงครอบคลุม ไปยังทุกกลุ่มเป้าหมายได้อย่างดีทีเดียว

๔. **รวบรวมทรัพยากร** : เมื่อได้หลักสูตรหรือคู่มือฝึกอบรมแล้วต้องมีการสำรวจ คัดเลือก คนดี คนมีจิตอาสา บุคคลที่เป็นทุนทางสังคม ครอบครัว ครู เด็ก เยาวชน พระสงฆ์ ประชาชน องค์กรต่าง ๆ ในหมู่บ้านชุมชน แล้วยกย่องเชิดชูคนดี รวมคนดี ให้เป็นคนดี อีเอ็ม (อีเอ็ม คือน้ำดีไปบำบัดน้ำเสีย) คนดี อีเอ็ม คือ การนำคนดีไปช่วยบำบัดคนไม่ดี เพราะคนดีจะเป็นกำลังหลักในการพัฒนา

๕. **ฝึกฝนกำลังหลัก** : กำลังหลักต้องมีการฝึกฝน หมายถึง ฝึกอบรมแม่ทัพ นายกอง คือ วิทยากรกระบวนการในพื้นที่ มาจากครอบครัว ครู เด็ก เยาวชน พระสงฆ์ ประชาชน องค์กร ให้เพียงพอ ให้เข้มแข็ง เชี่ยวชาญ เป็นแบบอย่างที่ดีของคนในหมู่บ้านชุมชน เป็นกำลังหลักในการพัฒนา

๖. **ใช้ศาสตร์การเปลี่ยนแปลง** : การพัฒนาคนในหมู่บ้านชุมชนจะต้องมีศาสตร์ที่สามารถทำให้เกิด การเปลี่ยนแปลงทางด้านกายภาพ สังคม อารมณ์ สติปัญญา และจิตวิญญาณได้ ศาสตร์นั้น คือ หลักอริยสัจ ๔ ที่จะทำให้คนในหมู่บ้านรู้ทุกข์ รู้ปัญหาตนเอง รู้สาเหตุทุกข์นั้น ปัญหา นั้นมาจากอะไร การจะให้ทุกข์นั้น ปัญหา นั้น บรรเทาเบาบางและหมดไป จะต้องทำอย่างไร และมีวิธีการใด หนทางใด ด้วยเครื่องมืออะไร อีกทั้งใช้หลัก ของการเข้าใจ เข้าถึง พัฒนา ตามพระราชดำรัสในพระบาทสมเด็จพระเจ้าอยู่หัว และหลักภูมิปัญญาท้องถิ่น มาเป็นเครื่องมือในการพัฒนาคนชุมชนอย่างเป็นระบบต่อเนื่อง

๗. **ร่วมแรง ร่วมใจ ทุกภาคส่วน** : ทุกภาคส่วนในหมู่บ้านชุมชน ต้องมีการบูรณาการ ลดความซ้ำซ้อน มีการเชื่อมโยง มีประสิทธิภาพ โดยคนในชุมชนตั้งแต่ สถาบันครอบครัว โรงเรียน วัด ชุมชน องค์กร ร่วมกันคิดแผนงาน/โครงการ/กิจกรรม โดยกำหนด แผนงาน แผนคน แผนเงิน แผนที่ ป้องกัน แก้ไข หรือพัฒนาชุมชนแบบบูรณาการขึ้นมา

๘. **จัดกระบวนการทำให้มั่นคง** : การคิดแผนงานโครงการ หรือการจัดกิจกรรมขึ้นมา เพื่อป้องกัน แก้ไขปัญหาหรือพัฒนาหมู่บ้านชุมชนนั้น ต้องทำเป็นระบบต่อเนื่อง โดยเริ่มที่พ่อ ก่อที่แม่ แก่ที่ลูก (ครอบครัว) ปลูกที่ครูอาจารย์ (สถานศึกษา) มอบจิตวิญญาณ แก่พระสงฆ์ (วัด) ได้รับการส่งเสริมจากเอกชนและรัฐบาล (รัฐ) ร่วมกันทำงานแบบเครือข่าย (บูรณาการ) ถ้ากระบวนการมีความมั่นคง การรบ การแก้ไขปัญหา หรือการพัฒนา ก็จะ ช่วยให้ง่ายขึ้น

๙. **ยืนตรงในธงอรหันต์** : ด้วยการนำหลักธรรมคำสอนขององค์พระสัมมาสัมพุทธเจ้ามาประยุกต์ใช้ ในชีวิตให้เกิดผลเป็นความสุข ๓ ระดับกล่าวคือ

๑) การมีสุขภาพดี ร่างกายแข็งแรง ไร้โรค อายุยืน การมีงาน มีเงิน มีกิน มีอาชีพสุจริต พึ่งตนเองได้ทางเศรษฐกิจ การมีสถานภาพดี มีเกียรติ เป็นที่ยอมรับนับถือในสังคมการมีครอบครัวผาสุก ทำวงศ์ตระกูลให้เป็นที่น่าพอใจ

๒) การมีความอบอุ่นสบายซึ่งสุขใจ ไม่อ้างว้างเลื่อนลอย มีหลักยึดเหนี่ยวใจให้เข้มแข็ง การมีความภูมิใจในชีวิตที่สะอาดที่ได้ประพฤติปฏิบัติแต่การอันดีงาม ด้วยความสุจริต การมีความอึดใจในชีวิต มีคุณค่า ได้ทำประโยชน์ตลอดมา ด้วยน้ำใจเสียสละ การมีความกล้า้วกล้ามั่นใจที่จะแก้ไขปัญหา นำชีวิต

และภารกิจไปได้ด้วยปัญญา การมีความโล่งจิตมั่นใจมีทุนประกันภาพใหม่ ด้วยได้ทำไว้แต่กรรมที่ดี มีทาน ศีล ภาวนา ความสุข ๒ ระดับนี้ เป็นโลกียสุข (ถ้าบรรลุจุดหมายชีวิตถึงขั้นที่ ๒ ขึ้นไป เรียกว่า บัณฑิต)

๓) การมีชีวิตที่สงบเย็น ถึงถูกโลกธรรมกระทบ ถึงจะพบความผันผวนปรวนแปร ไม่หวั่นไหว มีใจเกษมศานต์ มั่นคง ไม่ถูกความยึดติด ถ้อยมั่นบีบคั้นจิต ให้ผิดหวังโศกเศร้า มีจิตโล่ง โปร่งเบา เป็นอิสระ สดชื่น เบิกบานใจ ไม่ขุ่นมัว เศร้าหมอง ผ่องใส ไร้ทุกข์ มีความสุขที่แท้/รู้เท่าทันและทำการ ตรงตามเหตุปัจจัย ชีวิตหมดจด สดใส เป็นอยู่ด้วย ศีล สมาธิ ปัญญา และด้วยแนวทาง ๕ ประการ คือ

(๑) ยืนสมาธิ

(๒) เดินสมาธิ

(๓) นั่งสมาธิ

(๔) ไสยาสน์สมาธิ

(๕) ทำจิตมัชฌิมา (ระดับที่ ๓ เป็นโลกุตตระ - ผู้หลุดพ้น)

นอกจากนี้ยังต้องใช้แนวทางการดำเนินชีวิตตามหลักปรัชญาของเศรษฐกิจพอเพียง ในพระบาทสมเด็จพระเจ้าอยู่หัว และหลักภูมิปัญญาท้องถิ่น มาเป็นเครื่องมือในการพัฒนาชุมชน ที่จะนำไปสู่ การพัฒนาคุณภาพชีวิต

๑๐. เกษมสันต์ ประสบสิ่ง เสมอใจ สมความมุ่งหมาย : เมื่อมีการนำกระบวนการทัศน์คือ สร้าง ความตระหนัก สร้างความเข้าใจกับคนในชุมชนพื้นที่จับมือกันให้ดี สร้างหลักสูตรนำวิถี รวบรวมรื้อฟื้น ฝึกฝน กำลังหลัก ใช้ศาสตร์การเปลี่ยนแปลง ร่วมแรงร่วมใจทุกภาคส่วน จัดกระบวนการทำให้มั่นคง ยืนตรงในธงอรหันต์ ดังกล่าว มาใช้ในการพัฒนาหมู่บ้านชุมชน ก็จะทำให้คนในหมู่บ้านชุมชนทุกเพศ ทุกวัย ทุกกลุ่มเป้าหมาย เป็นคนดีมีศีลธรรม มีระเบียบวินัย เป็นแบบอย่างที่ดี มีการพัฒนาชีวิตให้ถึงจุดหมาย ๓ ขั้น มีความสุข ๓ ระดับซึ่งเป็นเป้าหมาย ๓ ขั้น ๓ ด้าน ในทางพระพุทธศาสนา

➤ แผนงาน โครงการ และกิจกรรม

เน้นการฝึกอบรม และมีการเผยแพร่ผลงานทางวิชาการ อาทิ การฝึกอบรมคุณธรรมจริยธรรม และเสริมทักษะพัฒนาชีวิต บำบัดฟื้นฟูผู้ติดยาเสพติด ส่งเสริมหลักปรัชญาของเศรษฐกิจพอเพียง แก่เด็ก เยาวชน นักเรียน นักศึกษา ข้าราชการ และประชาชนทั่วไป ในเขตจังหวัดอุบลราชธานี และจังหวัดใกล้เคียง เป็นระยะเวลายาวนาน ตามแผนงาน โครงการ และกิจกรรมในแต่ละปี

➤ ผลสำเร็จที่ได้รับ

จากการร่วมคิด ร่วมทำ ร่วมวางแผน ร่วมแก้ปัญหา ร่วมพัฒนาต้นแบบบูรณาการ ยังประโยชน์ ให้เกิดขึ้นแก่เด็ก เยาวชน ครอบครัว หมู่บ้าน ชุมชน สังคม คือ เด็ก เยาวชน เป็นไท เป็นพลเมืองที่มีคุณภาพ พันภัยจากยาเสพติด เป็นแหล่งบ่มเพาะคนเพื่อพัฒนาสังคม ครอบครัว หมู่บ้าน ชุมชนมีความเข้มแข็ง สังคม มีคุณภาพ เป็นการสนองนโยบายของกระทรวงมหาดไทย

➤ ความสำเร็จที่ศูนย์พุทธธรรมสมเด็จพระมหาธีรราชย์ ปาดงใหญ่วังอ้อ มีดังนี้

๑. สามารถดำรงอยู่ได้และมีแนวโน้มขยายขึ้นเรื่อย ๆ โดยสังเกตจากจำนวนหน่วยงานและผู้เข้ารับการฝึกอบรมมีมาอย่างต่อเนื่อง

๒. ได้รับการยอมรับจากชุมชน จากส่วนราชการต่าง ๆ โดยมีการส่งคนมาเข้ารับการฝึกอบรม ส่งคนเพื่อเข้ามาศึกษาดูงาน และบางแห่งได้นำไปเป็นต้นแบบในการดำเนินงานด้วย นอกจากนี้ยังให้การสนับสนุนโดยการรับรองสิทธิและโดยการจัดสรรงบประมาณมาช่วยเป็นจำนวนมากอีกด้วย

๓. เด็ก เยาวชน บุคคลทั่วไปที่เข้ามารับการฝึกอบรมในศูนย์ฯ และผู้ติดยาเสพติดที่เข้ามารับการบำบัดในศูนย์ฯ มีการเปลี่ยนแปลงพฤติกรรมตนเองสามารถกลับสู่สังคมได้เหมือนคนปกติทั่วไป

๔. ทีมงานที่ทำงานในศูนย์ฯ ได้รับการเรียนรู้ และพัฒนาทักษะในการทำงานด้านต่าง ๆ อย่างต่อเนื่องจนได้รับการยอมรับจากชุมชนและสังคมภายนอกอย่างกว้างขวาง

๕. คนในชุมชนได้รับการปลูกฝังและเข้าถึงธรรมะ มีความรัก ความสามัคคี มีความเอื้ออาทรต่อกัน เข้าใจซึ่งกันและกันมากขึ้น

๖. คณะกรรมการศูนย์ฯ อาสาสมัครและคนในชุมชนมีงานทำ มีรายได้จากผู้เข้ารับการฝึกอบรม และได้เรียนรู้ด้านการเกษตรตามแนวเศรษฐกิจพอเพียง

➤ ปัจจัยแห่งความสำเร็จ

๑. ปัจจัยด้านทุน เป็นปัจจัยสำคัญที่ช่วยหนุนให้การดำเนินงานของศูนย์ฯ ประสบความสำเร็จ มีอยู่ ๓ ประการ คือ

๑.๑ ทุนทางสังคม ได้แก่ ความรู้ความเข้าใจ ความรัก ความศรัทธาในงานที่พระพิพัฒน์วิชิตโรภาส มีอยู่ในตัวเอง ความศรัทธา ความเชื่อมั่นในความดีของคนในชุมชนที่มีต่อพระอาจารย์ และแนวทางที่พระอาจารย์ ปฏิบัติ นอกจากนี้ความเอื้อเฟื้อเผื่อแผ่ การยึดมั่นในความดี ความถูกต้อง ความสามัคคี ความปรารถนา ที่จะเห็นคนในสังคมอยู่ดีมีสุข ซึ่งมีอยู่กับคนในชุมชน โดยเฉพาะที่ชุมชนวังอ้อ - วังถ้ำ ซึ่งจะเห็นได้จากกำนัน ผู้ใหญ่บ้าน ได้ระดมสรรพกำลังชาวบ้านที่เป็นอาสาสมัครสาธารณสุขประจำหมู่บ้าน (อสม.) อาสาสมัครป้องกันภัยฝ่ายพลเรือน (อปพร.) กรรมการหมู่บ้าน กรรมการวัด และชาวบ้าน ในตำบลหัวดอน ตำบลใกล้เคียง ในเขตอำเภอเชียงใน ได้ร่วมกันทอดกฐิน ทอดผ้าป่า ถวายสังฆทาน บริจาคทรัพย์ ทั้งที่เป็นเงิน วัตถุ และแรงงานในการก่อสร้างที่พักและสถานที่ฝึกอบรม



๑.๒ ทุนทางธรรมชาติ ได้แก่ ที่ดินทำกิน สภาพดินฟ้าอากาศ ความอุดมสมบูรณ์ของพื้นที่ และที่สำคัญคือ ป่าชุมชน อันได้แก่ ป่าดงใหญ่ วังอ้อ - วังถ้ำ ซึ่งเป็นทุนทางธรรมชาติที่มีอยู่ก่อนแล้ว และพร้อมที่จะเอื้อต่อการดำเนินงานของศูนย์ฯ

๑.๓ พุทธทางทรัพย์สิน แม้คนในชุมชนจะมีทรัพย์สินอยู่ไม่มากนัก แต่เมื่อมีทุนทางสังคม อยู่เป็นจำนวนมากก็สามารถแปลงทุนทางสังคมมาเป็นทุนทางทรัพย์สินได้ โดยการช่วยกันออกแรงและบริจาค วัสดุอุปกรณ์ ต้นไม้ หรืออะไรก็ได้ที่จำเป็นจะต้องใช้ในการก่อสร้างศูนย์ ซึ่งในที่สุดทุกอย่างก็สำเร็จลงได้ด้วยดี ด้วยแรงศรัทธาและทรัพย์สินที่มีอยู่เพียงเล็กน้อย ภายหลังจากที่ศูนย์ฯ ตั้งขึ้นแล้วการดำเนินงานในระยะต่อมา ก็ได้รับการหนุนเสริมสนับสนุนด้านงบประมาณจากหน่วยงานและองค์กรต่าง ๆ จากภายนอกมาตลอด ซึ่งทำให้ศูนย์ฯ มีพลังมีความเข้มแข็ง

๓. ปัจจัยด้านการจัดการ แนวทางในการบริหารจัดการพระอาจารย์ได้ใช้หลักการเข้าถึง เข้าใจ และมีส่วนร่วมอย่างโปร่งใส เท่าเทียมบนฐานของความถนัด ความสมัครใจ และความพร้อมของแต่ละคน โดยตระหนักอยู่ตลอดเวลาว่าทุกคนคืออาสาสมัคร ไม่มีใครเป็นนายของใคร ทุกคนทำงานด้วยใจมุ่งสู่ความสำเร็จ ของงานเป็นหลัก ส่วนผลประโยชน์ต่าง ๆ ถ้าหากจะมีก็เป็นเพียงผลพลอยได้เท่านั้น หากได้มาก็จะมีการแบ่งปัน อย่างทั่วถึงและเป็นธรรม

๔. ปัจจัยด้านเครือข่าย ในการดำเนินงานของศูนย์ฯ ตั้งแต่อดีตจนถึงปัจจุบัน จะเห็นได้ว่า นอกจากต้องอาศัยปัจจัยต่าง ๆ ดังกล่าวมาแล้ว ยังต้องอาศัยเครือข่ายทั้งในพื้นที่และนอกพื้นที่ให้การหนุนเสริม ดังนี้

➢ เครือข่ายในพื้นที่ ได้แก่ โรงเรียน ส่วนราชการต่าง ๆ รวมทั้งองค์การบริหารส่วนตำบล ภาคเอกชน และภาคประชาสังคม คณะสงฆ์ในพื้นที่ให้การยอมรับสนับสนุน โดยการอนุญาตให้ดำเนินการได้ และหนุนเสริมด้วยงบประมาณ ตลอดจนร่วมส่งคนเข้ารับการฝึกอบรม

➢ เครือข่ายนอกพื้นที่ ได้แก่ เครือข่ายพระสงฆ์ พระวิทยากรกองทัพธรรมกองทัพไทย เครือข่ายโรงพยาบาล เครือข่าย สสส. เครือข่ายกระทรวงเกษตรและสหกรณ์ เครือข่ายการท่องเที่ยว แห่งประเทศไทย เครือข่ายครุจิตอาสา เครือข่ายกลุ่มเยาวชนจิตอาสา เครือข่ายมูลนิธิส่งเสริมยุวเกษตรกรไทย ในพระราชูปถัมภ์ของสมเด็จพระกนิษฐาธิราชเจ้า กรมสมเด็จพระเทพรัตนราชสุดาฯ สยามบรมราชกุมารี เครือข่ายเหล่านี้ ได้ให้การรับรองและคุ้มครองในสิ่งที่ได้ดำเนินการไปแล้วนั้นว่าเป็นสิ่งที่ถูกต้องชอบธรรม ก่อให้เกิดประโยชน์ต่อสังคมและประเทศชาติ ซึ่งเครือข่ายดังกล่าวได้มีส่วนส่งเสริมให้ผู้ดำเนินงานมีขวัญ มีกำลังใจที่จะมุ่งมั่นทุ่มเทในการทำงานต่อไป

➢ สรุปผลการดำเนินงานเกี่ยวกับการนำศาสตร์พระราชา โคก หนอง นา มาเขียนเป็นตำรา ลงบนแผ่นดิน

ในปี พ.ศ. ๒๕๕๙ - ๒๕๖๓ ขับเคลื่อนโครงการบทบาทพระสงฆ์กับการสร้างสุขภาวะสังคม โดยความร่วมมือของ บวร ให้พระภิกษุสามเณรและประชาชน ให้มีสุขภาพอนามัยที่ดีมีศีลธรรมวัฒนธรรมจิตใจ สดใส มีสัมมาชีพแบบพอเพียง มีสามัคคีธรรมสังคมอบอุ่น ผ่านโครงการบทบาทพระสงฆ์กับการสร้างสุขภาวะ สังคม โดยความร่วมมือของ “บวร” บ้าน วัด โรงเรียนและราชการ

→ ด้านสุขภาพอนามัยดี : ทำให้พระภิกษุสามเณร แม่ชี และคนในชุมชน ๔๗ ชุมชน ในจังหวัดอุบลราชธานี มีสุขภาพอนามัยที่ดี มีอาหารที่ปลอดภัย กินข้าวเป็นหลัก กินผักเป็นยา ไล่ฆ่าหรือโรคติดต่อ ไวรัสโคโรนา (COVID-19) ออกจากปอดด้วยสมุนไพรไทย และใช้สมุนไพรในการป้องกันรักษาโรค เช่น ใช้แช่มือ แช่เท้า พอกหน้า ต้ม ดม ดูด ต้ม ประคบ อบ ทา นวด มีคลังยาสมุนไพรประจำบ้าน และการแปรรูปสมุนไพร

แจกจ่ายให้คนในชุมชน มีถนนที่ใช้เดิน วิ่ง ออกกำลังกายเพื่อสุขภาพ มีทางเดินกะลามะพร้าววนดฟ้าเท้า มีนวดแผนไทย แผนโบราณ และมีอากาศที่บริสุทธิ์ ผลิตแอลกอฮอล์ หน้ากากอนามัยใช้เอง มีการจัดนิทรรศการให้ความรู้เกี่ยวกับการกินอาหารตามธาตุของร่างกาย การกินผักที่เป็นยา และกินข้าวที่มีน้ำตาลต่ำ

→ ด้านศีลธรรมวัฒนธรรม : ทำให้จิตใจสดใส คนในชุมชนมีคุณธรรม จริยธรรม คือ มีความอดทน มีความเพียร มีสัจจะ มีระเบียบวินัย มีน้ำใจ มีความกตัญญู มีทาน มีศีล มีภาวนา อย่างเป็นรูปธรรม โดยผ่านการจัดกิจกรรมต่าง ๆ ที่เอื้อต่อการพัฒนาจิต พัฒนาปัญญา และสอดคล้องกับวัฒนธรรมประเพณีที่ดี เช่น

๑. กิจกรรมถนนสายวัฒนธรรม นำสู่ทาน ศีล ภาวนา มีการทำบุญตักบาตร ในบริเวณแปลงต้นแบบ แล้วนำอาหารที่เหลือจากที่พระภิกษุ สามเณร ฉ้นเสร็จแล้ว ไปมอบให้แก่ เด็ก ผู้สูงอายุ ผู้ยากจน ผู้ด้อยโอกาส ผู้ป่วยติดเตียง ผู้ได้รับผลกระทบจากภัยพิบัติและโรคระบาดในหมู่บ้านชุมชนเป็นการปลูกฝังคุณธรรม ความกตัญญู ความมีน้ำใจ ความเอื้ออาทร แก่เด็ก เยาวชน ให้คนในชุมชนอย่างเป็นรูปธรรม

๒. กิจกรรมพิธีกรน้อยคอยบอกบุญ เมื่อมีกิจกรรมทำบุญตักบาตรในพื้นที่บ้าน วัด โรงเรียน ส่งเสริมให้เด็กเยาวชนเป็นพิธีกรน้อยคอยบอกบุญ โดยเด็กนำ ผู้ใหญ่หนุน ให้เด็ก เยาวชน นำไหว้พระอาราธนาศีล กล่าวถวายสังฆทาน กล่าวคำแผ่เมตตา เมื่อให้โอกาสอย่างนี้ เด็ก เยาวชนสามารถปฏิบัติศาสนพิธีได้อย่างถูกต้อง

๓. กิจกรรมลานธรรม ลานวิถีไทย มีการฟังเทศน์ สนทนาธรรม แสดงละครสะท้อนคุณธรรมพระเวสสันดรชาดก มีการสืบค้นคติธรรม คำกลอน ข้อคิด คำคม แล้วนำมาเขียนหรือพิมพ์แขวนติดตามต้นไม้หรือข้างถนนริมทางเดิน ให้ผู้คนได้เห็น ได้อ่าน แล้วก็เปลือกลิ้น เจริญจิต เกิดปัญญา

๔. กิจกรรมทำบุญตามประเพณี ๑๒ เดือน ได้แก่ ๑. บุญเข้ากรรมหรือเข้าปริวาสกรรม ๒. บุญกุ่มข้าวหรือบุญคุณลาน ๓. บุญข้าวจีและวันมาฆบูชา ๔. บุญพระเวส (เวสสันดรชาดก) ๕. บุญสงกรานต์ ๖. บุญบั้งไฟ บุญวิสาขบูชา ๗. บุญข้าสยะหรือบุญเบิกบ้าน ๘. บุญเข้าพรรษา ถวายเทียนพรรษา ผ้าอาบน้ำฝน ๙. บุญข้าวประดับดิน ๑๐. บุญข้าวสากหรือสลากภัต ๑๑. บุญออกพรรษา ถวายผ้ากฐิน ๑๒. บุญลอยกระทง บุญส่งท้ายปีเก่า การสวดมนต์ข้ามปี และการทำบุญต้อนรับปีใหม่

→ ด้านการมีสัมมาชีพแบบพอเพียง ประชาชน จำนวน ๔,๗๐๐ คน ใน ๔๗ ชุมชนเป้าหมาย ดำเนินชีวิตตามหลักทฤษฎีบันได ๙ ขั้น มีธนาคารเมล็ดพันธุ์ ธนาคารข้าว ธนาคารต้นไม้ คลังยาและอาหาร มีความมั่นคงในชีวิตขั้นพื้นฐาน (๔ พอ) คือ ๑. พอกิน ๒. พอใช้ ๓. พออยู่ ๔. พอร่มเย็น และมีความมั่นคงในชีวิตขั้นก้าวหน้า (๕ ม) คือ ๑. มีบุญ ๒. มีทาน ๓. มีเก็บแปรรูปถนอมอาหาร ๔. มีขายผลผลิต หรือผลิตภัณฑ์เพิ่มรายได้ในครัวเรือนชุมชน และผลผลิตของชุมชนมีคุณภาพ มาตรฐาน แปรนต้นสินค้าเป็นของตนเอง ๕. มีเครือข่ายทั้งเครือข่ายในระดับจังหวัด เครือข่ายในระดับประเทศ ร่วมพัฒนาชีวิตสู่ความพอเพียง

→ ด้านสามัคคีธรรม ทำให้สังคมอบอุ่น ประชาชน จำนวน ๔,๗๐๐ คน ใน ๔๗ ชุมชนเป้าหมาย มีการพัฒนาครอบครัวให้ทรงประสิทธิภาพ ครัวให้เป็นปูนีเยบุคคล เด็กเยาวชนให้เป็นคนดี มีจิตอาสา พระสงฆ์ เป็นนักพัฒนาประชาชนให้เป็นต้นแบบความดี องค์กรภาคีให้มีความโดดเด่นด้านบูรณาการเป็นชุมชนคุณธรรม มีกองทุนสาธารณสงเคราะห์ มีปัจจัย ๔ คือ อาหาร เครื่องนุ่งห่มสิ่งของเครื่องใช้ ที่อยู่อาศัย ยารักษาโรค ช่วยเหลือเด็ก ผู้สูงอายุ ผู้ยากจน ผู้ด้อยโอกาส ผู้ป่วยติดเตียง ผู้ได้รับผลกระทบจากภัยพิบัติ และโรคระบาดต่าง ๆ มีเงินออม กับกลุ่มสัจจะสะสมทรัพย์ และมีการจัดสวัสดิการช่วยคนในชุมชนตั้งแต่เกิดจนถึงตาย

ในปี พ.ศ. ๒๕๖๓ ผลงานโดดเด่นด้านการนำศาสตร์พระราชา โคนง นา มาเขียนเป็นตำราลงบนแผ่นดิน ทำให้กรมการพัฒนาชุมชน กระทรวงมหาดไทย ได้นำแนวคิดกระบวนการดำเนินงานไปขยายผลต่อใน ๒๕ อำเภอของจังหวัดอุบลราชธานี และพื้นที่โคก หนอง นา ทั่วประเทศ รวมทั้งนายสุทธิพงษ์ จุลเจริญ อธิบดีกรมการพัฒนาชุมชน ได้แต่งตั้งให้เป็นที่ปรึกษาคณะกรรมการอำนวยการจัดความยากจนและพัฒนาคนทุกช่วงวัยอย่างยั่งยืน ตามหลักปรัชญาของเศรษฐกิจพอเพียงของกรมการพัฒนาชุมชน และมีผลงานโดดเด่นทำให้หน่วยอบรมประชาชนประจำตำบล (อ.ป.ต.) วัดวังอ้อ ตำบลหัวดอน อำเภอเมืองในจังหวัดอุบลราชธานี ได้รับการประกาศจากสถาบันวิจัยพุทธศาสตร์ มหาวิทยาลัยมหาจุฬาลงกรณราชวิทยาลัย ให้เป็นหน่วยอบรมประชาชนประจำตำบล (อ.ป.ต.) ต้นแบบเสริมสร้างสุขภาวะเชิงพุทธ ของจังหวัดอุบลราชธานี

ที่สำคัญเมื่อวันที่ ๑๘ กันยายน พ.ศ. ๒๕๖๓ พลเอก ประยุทธ์ จันทร์โอชา นายกรัฐมนตรีลงพื้นที่ทำให้ชุมชนวัดวังอ้อ ตำบลหัวดอน อำเภอเมืองใน จังหวัดอุบลราชธานี และมอบโล่เชิดชูเกียรติสุดยอดชุมชนคุณธรรมน้อมนำหลักปรัชญาของเศรษฐกิจพอเพียง ขับเคลื่อนด้วยพลัง “บวร” ต้นแบบ จากผลงานโดดเด่นทำให้พระพิพัฒน์วีโรภาส ผู้อำนวยการศูนย์พุทธธรรมสมเด็จพระมหาธีรราชเจ้า ป่าตองใหญ่วังอ้อ เจ้าอาวาสวัดวังอ้อ ตำบลหัวดอน อำเภอเมืองใน จังหวัดอุบลราชธานี ได้รับโล่รางวัลผู้ปิดทองหลังพระในการนำศาสตร์พระราชามาเขียนเป็นตำราลงบนแผ่นดินอีกด้วย

ในปี พ.ศ. ๒๕๖๔ ฝึกอบรมพระภิกษุ สามเณร เด็ก เยาวชน นักเรียน นักศึกษา ข้าราชการ และประชาชนทั่วไป ในเขตจังหวัดอุบลราชธานี และจังหวัดใกล้เคียง ที่เข้ารับการฝึกอบรม ณ ศูนย์ปฏิบัติธรรมวัดวังอ้อ ตำบลหัวดอน อำเภอเมืองใน จังหวัดอุบลราชธานี ตลอดปีจำนวน ๑,๒๕๐ คน

ในปี พ.ศ. ๒๕๖๔ ฝึกอบรมกลุ่มเป้าหมายของโครงการพัฒนาพื้นที่ต้นแบบการพัฒนาคุณภาพชีวิตตามหลักทฤษฎีใหม่ ประยุกต์สู่ “โคก หนอง นา” ของกรมการพัฒนาชุมชน กระทรวงมหาดไทย จำนวน ๑๖ รุ่น โดยมีผู้เข้าอบรมรุ่นละ ๑๐๐ คน รุ่นละ ๕ วัน

ผลงานโดดเด่นทำให้พระพิพัฒน์วีโรภาส เจ้าอาวาสวัดวังอ้อ ตำบลหัวดอน อำเภอเมืองในจังหวัดอุบลราชธานี ได้รับประกาศเกียรติคุณรางวัลชนะเลิศ จากนายสุชาติ วิฑูรย์ อดีตผู้ว่าราชการจังหวัดอุบลราชธานี ประเภทผู้นำทางศาสนา เป็นบุคคลต้นแบบปลูกผักสวนครัวสร้างความมั่นคงทางอาหาร ซึ่งเป็นการน้อมนำพระราชดำริของสมเด็จพระกนิษฐาธิราชเจ้า กรมสมเด็จพระเทพรัตนราชสุดาฯ สยามบรมราชกุมารี สร้างความมั่นคงทางอาหาร สู่แผนปฏิบัติการ ๙๐ วัน เมื่อวันที่ ๒๙ กรกฎาคม พ.ศ. ๒๕๖๔

ผลงานโดดเด่นทำให้พระพิพัฒน์วีโรภาส เจ้าอาวาสวัดวังอ้อ ตำบลหัวดอน อำเภอเมืองในจังหวัดอุบลราชธานี ได้รับโล่รางวัลเชิดชูเกียรติ จากพลเอก อนุพงษ์ เผ่าจินดา รัฐมนตรีว่าการกระทรวงมหาดไทย ด้านเป็นผู้ดำเนินกิจกรรมน้อมนำพระราชดำริของสมเด็จพระกนิษฐาธิราชเจ้า กรมสมเด็จพระเทพรัตนราชสุดาฯ สยามบรมราชกุมารี สร้างความมั่นคงทางอาหาร สู่แผนปฏิบัติการ ๙๐ วัน ปลูกผักสวนครัวสร้างความมั่นคงทางอาหาร ประเภทผู้นำทางศาสนา ที่มีผลงานเป็นที่ประจักษ์แก่สาธารณชน เมื่อวันที่ ๓๐ สิงหาคม พ.ศ. ๒๕๖๔

ผลงานโดดเด่นด้านการนำศาสตร์พระราชา “โคก หนอง นา” มาเขียนเป็นตำราลงบนแผ่นดิน โดยได้มีการขับเคลื่อนโครงการพัฒนาพื้นที่ต้นแบบการพัฒนาคุณภาพชีวิตตามหลักทฤษฎีใหม่ ประยุกต์สู่ “โคก หนอง นา โมเดล” ร่วมกับกรมการพัฒนาชุมชน กระทรวงมหาดไทย มีการฝึกอบรมครูกระบวนการครูประจำวิชา ครูพาทำ และตั้งเป็นศูนย์ฝึกอบรมในจังหวัดอุบลราชธานี จำนวน ๔ ศูนย์ฝึกอบรม คือ

๑. ศูนย์ฝึกอบรมวัดป่าศรีแสงธรรม อำเภอโขงเจียม ๒. ศูนย์ฝึกอบรมวัดภูอานนท์ อำเภอโขงเจียม ๓. ศูนย์ฝึกอบรมสารภี อำเภอสว่างวีระวงศ์ ๔. ศูนย์ฝึกอบรมบ้านดอนหมุ อำเภอตระการพืชผล และให้การฝึกอบรมกลุ่มเป้าหมาย จำนวน ๓,๙๐๐ คน ในพื้นที่จังหวัดอุบลราชธานี มีผู้เข้าอบรมรุ่นละ ๑๐๐ คน รุ่นละ ๕ วัน

กระทรวงมหาดไทย ได้นำแนวคิด กระบวนการดำเนินงาน ไปสานขาย ขยายผล ในพื้นที่โคก หนอง นา ทั่วประเทศ รวมทั้งนายสุทธิพงษ์ จุลเจริญ ปลัดกระทรวงมหาดไทย ได้แต่งตั้งให้เป็นที่ปรึกษาปลัดกระทรวงมหาดไทย เมื่อวันที่ ๑๘ ตุลาคม พ.ศ. ๒๕๖๔ เพื่อช่วยขับเคลื่อนโครงการต่าง ๆ ที่สอดคล้องกับภารกิจด้านสาธารณสุขสงเคราะห์ และภารกิจของหน่วยอบรมประชาชนประจำตำบล (อ.ป.ต.)

ในปี พ.ศ. ๒๕๖๔

- ขับเคลื่อนโครงการเขตพัฒนาเศรษฐกิจพอเพียง SEDZ ด้วยโมเดลเขตเศรษฐกิจใหม่ของกระทรวงมหาดไทย ในพื้นที่จังหวัดอุบลราชธานี

- ขับเคลื่อนโครงการศูนย์ผู้นำจิตอาสาพัฒนาชุมชนจังหวัดอุบลราชธานี ของกระทรวงมหาดไทย ในพื้นที่จังหวัดอุบลราชธานี ตั้งแต่วันที่ ๑ ตุลาคม พ.ศ. ๒๕๖๔

ในปี พ.ศ. ๒๕๖๕

- ขับเคลื่อนโครงการจัดความยากจนพัฒนาคนทุกช่วงวัยอย่างยั่งยืนตามหลักปรัชญาของเศรษฐกิจพอเพียง ตามนโยบายของกระทรวงมหาดไทย

- ขับเคลื่อนโครงการไฟฟ้าเพื่อการเกษตรบ้านวังอ้อ ๒ เส้นทางงบประมาณ ๒,๕๐๐,๐๐๐ บาท จากการไฟฟ้าส่วนภูมิภาค (กฟภ.) โดยพี่น้องประชาชนกว่า ๑๐๐ ครัวเรือนได้รับประโยชน์

- ขับเคลื่อนโครงการสร้างถนนคอนกรีตวังอ้อ - นายาง งบประมาณจาก อบจ.อุบลราชธานี

กระบวนการทำงาน



ศูนย์พุทธธรรมสมเด็จพระมหาธีรราชเจ้า ปางดงใหญ่วังอ้อ เป็นหน่วยอบรมประชาชนประจำตำบล (อ.ป.ต.) ตำบลหัวดอน อำเภอเขื่องใน จังหวัดอุบลราชธานี เขตปกครองคณะสงฆ์ ภาค ๑๐ ภายใต้โครงการสร้างโอกาสและบูรณาการสร้างสังคมดี เศรษฐกิจดี และสิ่งแวดล้อมดี ตามแนวสุขภาวะเชิงพุทธ โดยมีกระบวนการดำเนินงานแบบมีส่วนร่วม สามารถแบ่งออกเป็น ๖ ขั้นตอน ดังนี้

๑. จับมือกันให้ดี - ทำบันทึกความร่วมมือกับหน่วยงานบ้านวัดโรงเรียน ราชการ พัฒนาชุมชน
๒. สร้างหลักสูตรนำวิถี - ที่เหมาะกับคน กีบงาน บริบทภูมิสังคม ขนบธรรมเนียมวัฒนธรรม
๓. รวบรวมรีพล - ที่เป็นทุนทางสังคม อาทิ พระ, ครู, คลัง, ช่าง, หมอ, พ่อแม่, เด็กเยาวชน
ที่หัวใจใจสู้
๔. ฝึกฝนกำลังหลัก - ฝึกให้เป็นครูกระบวนการ, ครูประจำวิชา, ครูพาทำ, ครูนำผล,
ครูสื่อสารมวลชน
๕. ใช้ศาสตร์การเปลี่ยนแปลง - หลักศีลธรรมในทางพระพุทธศาสนา, ศาสตร์พระราชา,
หลักภูมิปัญญาท้องถิ่น

๖. ร่วมแรง ร่วมใจ ทุกภาคส่วน
“บวร” บ้าน วัด โรงเรียนและราชการ ร่วมกันป้องกัน
ปัญหา แก้ไขปัญหา พัฒนาคุณภาพชีวิตคนในชุมชน
ทั้งด้านกายภาพ สังคม อารมณ์ สติปัญญา จิตใจ
ผ่านแผนงาน โครงการและกิจกรรมต่าง ๆ ตั้งแต่อดีต
จนถึงปัจจุบัน



**สรุปผลการขับเคลื่อนภารกิจ MOU บทบาทในการเกื้อหนุนระหว่างวัดและชุมชนให้มีความสุข
อย่างยั่งยืน**

เจ้าประคุณสมเด็จพระมหาธีรราชจารย์ ปลัดกระทรวงมหาดไทย และรองอธิการบดี สถาบัน
เทคโนโลยีพระจอมเกล้าเจ้าคุณทหารลาดกระบัง ร่วมลงนามบันทึกข้อตกลงความร่วมมือบทบาทในการเกื้อหนุน
ระหว่างวัดและชุมชนให้มีความสุขอย่างยั่งยืน มุ่งหนุนเสริม “เสาหลักของประเทศชาติ” คือ ชาติ ศาสนา
และมหากษัตริย์ ให้เป็นสถาบันหลักในการพัฒนาคุณภาพชีวิตของประชาชนให้มีความสุขอย่างยั่งยืน ในพื้นที่
๒๕ อำเภอ ของจังหวัดอุบลราชธานี ด้วยกิจกรรมต่าง ๆ ดังนี้

๑. กิจกรรม ถนนสายวัฒนธรรม นำสู่ทาน ศีล ภาวนา และสาธารณสงเคราะห์
๒. กิจกรรม ๑ ตำบล ๑ วัด ๑ คลังยาและอาหาร
๓. กิจกรรมพลัง บวร จิตอาสาพัฒนาวัดและชุมชน
๔. กิจกรรมพัฒนาวัดและชุมชนด้วยหลัก ๕ ส



๕.๒ โครงการพระราชทาน “โคก หนอง นา แห่งน้ำใจ และความหวัง” ณ วัดป่าศรีแสงธรรม



วัดป่าศรีแสงธรรม (โรงเรียนศรีแสงธรรม) หรืออีกชื่อวัดเสียดายแดด (โรงเรียนเสียดายแดด)

ตั้งอยู่ที่บ้านดงดิบ หมู่ที่ ๕ ตำบลห้วยยาง อำเภอโขงเจียม จังหวัดอุบลราชธานี เป็นวัดสาขาของหลวงปู่ศรี หาวีโร หรือพระเทพวิสุทธิมงคล เจ้าอาวาสวัดประชาคมวนาราม (วัดป่ากุง) อำเภอศรีสมเด็จ จังหวัดร้อยเอ็ด

พระปัญญาชिरโมลี (พระครูวิมลปัญญาคุณ) เป็นที่รู้จักในวงกว้างว่าเป็น “พระนักพัฒนา” จากการที่เป็นผู้ก่อตั้งโรงเรียนศรีแสงธรรม หรือ “โรงเรียนเสียดายแดด” เพราะพระปัญญาชिरโมลี ได้นำความรู้ที่ได้จากการศึกษาโซลาร์เซลล์มาต่อยอดเป็นพลังงานทดแทนไว้ใช้ในโรงเรียน และสร้างระบบ Smart Farm, รถเข็นนอนนา (สถานีไฟฟ้าเคลื่อนที่), รถไฟฟ้า Ev Car จากแผงโซลาร์เซลล์ เป็นต้น จนทำให้ลูกศิษย์บางคนตั้งฉายาให้พระครูว่า “พระเสียดายแดด” และ “พระครูโซลาร์เซลล์”

โดยพื้นที่ ๒๐ ไร่ ของวัดป่าศรีแสงธรรม นั้น มีพื้นที่แปลงนา เพื่อให้โรงเรียนศรีแสงธรรม ใช้เป็นแปลงนาสาธิตให้นักเรียนรู้จักวิชาดำนาและเกี่ยวข้าวเอง จนได้ผลผลิตข้าวเปลือกมาเป็นอาหารกลางวัน ปัจจุบันได้ปรับเปลี่ยนพื้นที่ให้เป็นแปลงสาธิตโคก หนอง นา และได้รับพระบรมราชานุญาตให้ใช้ชื่อโครงการว่า “โครงการพระราชทาน โคก หนอง นา แห่งน้ำใจ และความหวัง” วัดป่าศรีแสงธรรม และพระราชทานทุนทรัพย์ส่วนพระองค์ มาสนับสนุนสร้างศาลาปฏิบัติธรรม ชื่อ ศาลาปฏิบัติธรรมโคก หนอง นา ณ วัดป่าศรีแสงธรรมเพื่อถวายเป็นพุทธบูชาและเป็นการสืบทอดบรรพบุรุษศาสนาด้วย

วัดป่าศรีแสงธรรมและโรงเรียนศรีแสงธรรม จึงเป็นทั้งศาสนสถานและสถาบันการศึกษาที่มีวิวัฒนาการทางการพัฒนามาตั้งแต่อดีตจนกระทั่งถึงปัจจุบัน นับได้ว่าเป็นสถาบันที่มีโครงสร้างและหน้าที่เกื้อกูลให้เกิดภารกิจแบบเบ็ดเสร็จและแม่นยำ ในการแก้ปัญหาภัยแล้ง ลดปัญหาความอดอยากหิวโหย หรืออาจกล่าวได้ว่ามีผลสัมฤทธิ์และผลผลิตที่เกิดจากการน้อมนำหลักปรัชญาของเศรษฐกิจพอเพียงมาสู่การปฏิบัติจนเกิดประสิทธิภาพและประสิทธิผลให้แก่สังคมในทุกมิติ

จึงอาจกล่าวได้ว่าโรงเรียนศรีแสงธรรม มีวัดป่าศรีแสงธรรมเป็นสถาบันหลักของการพัฒนาที่เป็นต้นแบบในการพัฒนาชุมชนและสังคมเพื่อให้เกิดความยั่งยืน ดังที่หลายหน่วยงานได้เข้ามาศึกษาดูงานและประสานเครือข่ายความร่วมมือ แม้ว่าจะเป็หน่วยงานหรือองค์กรชุมชน ต่างได้นำแนวทางของการประยุกต์หลักปรัชญาของเศรษฐกิจพอเพียงไปสู่การประยุกต์ใช้ โดยเฉพาะการพัฒนาคนโดยมีแบบแผนการปรับปรุงกายภาพ

ของครัวเรือนไทยในชนบทให้เป็นผู้บริหารจัดการที่ดีและเป็นผู้ถ่ายทอดอย่างมีประสิทธิภาพ จนเกิด “ชุมชนเพื่อการจัดการตนเอง” ในด้านพลังงานและสามารถลดปัญหาของชุมชนในทุก ๆ ด้าน ส่งผลให้คุณภาพชีวิตของพลเมืองไทยสามารถฟื้นฝ่าอุปสรรคและวิกฤตการณ์ระบาดของโรคติดเชื้อไวรัสโคโรนา (COVID-19) และภาวะเศรษฐกิจถดถอยลงได้อย่างเป็นรูปธรรม ในปี พ.ศ. ๒๕๖๓ ได้รับงบประมาณจากงบพัฒนาจังหวัดโดยสำนักงานพัฒนาชุมชนจังหวัดอุบลราชธานี ร่วมดำเนินการบูรณาการในการพัฒนาพื้นที่ว่างให้เป็นศูนย์เรียนรู้ในรูปแบบ “โคก หนอง นา โมเดล”

ทั้งนี้ วัดป่าศรีแสงธรรม ยังเป็นสถานที่สำหรับฝึกอบรมตามโครงการพัฒนาพื้นที่ต้นแบบการพัฒนาคุณภาพชีวิตตามหลักทฤษฎีใหม่ประยุกต์สู่ “โคก หนอง นา พช.” จังหวัดอุบลราชธานี กิจกรรมที่ ๑ ฝึกอบรมเพิ่มทักษะระยะสั้นการพัฒนากสิกรรมสู่ระบบเศรษฐกิจพอเพียง รูปแบบ โคก หนอง นา จำนวน ๑๑ รุ่น และมีฐานการเรียนรู้ตามหลักกิจกรรมธรรมชาติ จำนวน ๑๐ ฐาน ประกอบด้วย ๑. ฐานคนมีไฟ ๒. ฐานคนมีน้ำยา ๓. ฐานคนเอาถ่าน ๔. ฐานรักษ์แม่ธรณี ๕. ฐานรักษ์แม่โพสพ ๖. ฐานคนรักสุขภาพ ๗. ฐานคนรักดิน ๘. ฐานคนรักป่า ๙. ฐานคนรักน้ำ ๑๐. ฐานคนนาทองคำ

นอกจากนั้น ในพื้นที่วัดป่าศรีแสงธรรมยังได้ดำเนินโครงการพัฒนาพื้นที่ต้นแบบการพัฒนาคุณภาพชีวิตตามหลัก ตามหลักทฤษฎีใหม่ ของพระบาทสมเด็จพระเจ้าอยู่หัว รัชกาลที่ ๙ ประยุกต์สู่ “โคก หนอง นา พช.” งบพัฒนาจังหวัด ประจำปีงบประมาณ พ.ศ. ๒๕๖๓ บนพื้นที่ ๕ ไร่ ปัจจุบันได้ดำเนินการเสร็จสิ้นแล้ว ถือเป็นแหล่งเรียนรู้การน้อมนำหลักปรัชญาของเศรษฐกิจพอเพียงมาประยุกต์ใช้ในชีวิตประจำวันให้กับประชาชนที่สนใจสามารถเข้ามาเรียนรู้ได้เป็นอย่างดี โดยวัดป่าศรีแสงธรรมได้ขยายผลเพื่อต่อยอดการดำเนินโครงการฯ โดยการพัฒนาพื้นที่ตามหลักทฤษฎีใหม่ประยุกต์ ในรูปแบบ “โคก หนอง นา พช.” เพิ่มอีกในเนื้อที่ ๑๕ ไร่ รวมเป็น ๒๐ ไร่ เพื่อเป็นศูนย์เรียนรู้และฝึกปฏิบัติในสถานที่จริงแก่ผู้ที่สนใจในการทำ “โคก หนอง นา” ถือเป็นความร่วมมือในการพัฒนาชุมชนโดยใช้หลัก “บวร” เป็นกลไกพัฒนาและสร้างชุมชนให้เข้มแข็งก่อให้เกิดเศรษฐกิจฐานรากที่มั่นคงชุมชนสามารถพึ่งพาตนเองได้อย่างแท้จริงต่อไป

ปี พ.ศ. ๒๕๖๔ วัดป่าศรีแสงธรรม ยังเป็นพื้นที่เรียนรู้ชุมชนต้นแบบการพัฒนาคุณภาพชีวิต (Community Lab Model for quality of life: CLM) ชุดแปลงโคก หนอง นา เพิ่มอีก ๑๕ ไร่ ได้รับการสนับสนุนจากกรมการพัฒนาชุมชน กระทรวงมหาดไทย ดำเนินการชุดโดยหน่วยพัฒนาการเคลื่อนที่ ๕๑ สำนักงานพัฒนาภาค ๕ หน่วยบัญชาการทหารพัฒนา กองบัญชาการกองทัพไทย เกิดเป็นโครงการพัฒนาแบบร่วมมือกันตามหลัก “บวร” คือ บ้าน วัด โรงเรียนและราชการ โดยในพื้นที่รอบบ่อมีการปลูกไม้ผลและพืชผักสวนครัวสลบกันไป ส่วนคลองไส้ไก่หรือที่อยู่ในพื้นที่ริมบางส่วนปลูกพืชสมุนไพรพื้นบ้านและสมุนไพรที่จำเป็น

โคก หนอง นา วัดป่าศรีแสงธรรม มีการนำเทคโนโลยีสมัยใหม่มาต่อยอดลงแปลงอันเป็นผลจากการจัดการเรียนการสอนภายในห้องเรียนที่โดดเด่นในเรื่องพลังงานแสงอาทิตย์ และยังได้มีการใช้ระบบการควบคุมสั่งการผ่านมือถือเข้ามาช่วยเพื่อลดค่าใช้จ่ายในแปลง เช่น จ้างคนดูแลรดน้ำต้นไม้ในหน้าแล้งวันละ ๓๐๐ บาท ๕ คนเดือนละ ๓๐,๐๐๐ บาท หากวางระบบท่อ วางระบบโซลาร์เซลล์ และใช้โปรแกรมควบคุมสั่งการอัตโนมัติด้วยความชื้นในดินหรือใช้การตั้งเวลามาเปิด - ปิดน้ำ ก็จะช่วยทำให้ประหยัดน้ำ ซึ่งการทำโคกควรอยู่ที่สูง ถ้าปลูกป่าแล้วต้นไม้ต้องการน้ำ เราชุดหนองก็อยู่ที่ต่ำ หากจะวางคลองไส้ไก่เข้าไปให้ความชุ่มชื้นปริมาณน้ำย่อมไม่เพียงพอ เรามีความรู้อยู่แล้ว เพราะเด็กนักเรียนของเราสามารถต่อปั้มน้ำ เขียนโปรแกรมได้ เพียงแต่สนับสนุนอุปกรณ์ก็ย่อมจะเป็นการต่อยอดเกษตรกรให้เป็น Smart farmer ขึ้นไปอีกขั้น

**“ศรีแสงธรรมโมเดล” ต่อยอดความสำเร็จ “โคก หนอง นา โมเดล” ตามหลัก “บวร”
เพื่อเป็นต้นแบบระดับประเทศ**

วัดป่าศรีแสงธรรม บ้านดงดิบ หมู่ที่ ๕ ตำบลห้วยยาง อำเภอโขงเจียม จังหวัดอุบลราชธานี ตัวอย่างการพัฒนากสิกรรมสู่ระบบเศรษฐกิจพอเพียง รูปแบบ “โคก หนอง นา โมเดล” และ “ศรีแสงธรรมโมเดล” โดยได้รับความเมตตาจากพระปัญญาพิริโฆสิต เจ้าอาวาสวัดป่าศรีแสงธรรม ที่ปรึกษาปลัดกระทรวงมหาดไทย พระนักพัฒนาที่ร่วมมือและเสียสละการดำเนินงานมาโดยตลอดตามหลัก “บวร” หรือ บ้าน วัด โรงเรียน และราชการ รวมถึงสำนักงานพัฒนาชุมชนจังหวัดอุบลราชธานี ศูนย์ศึกษาและพัฒนาชุมชนอุบลราชธานี เพื่อยกระดับศรีแสงธรรมโมเดล ให้กลายเป็นศูนย์เรียนรู้ชุมชนต้นแบบ แนวทางการพัฒนาอย่างยั่งยืน ตามศาสตร์พระราชานบนพื้นฐานหลักปรัชญาของเศรษฐกิจพอเพียง ขับเคลื่อนพลัง “บวร” และยกระดับคุณภาพชีวิตของคนในทุกช่วงวัย โดยมีองค์ประกอบที่สำคัญ ได้แก่

๑. ระบบไฟฟ้า ๓ เฟส รับผิดชอบโดยการไฟฟ้าส่วนภูมิภาค (กฟภ.)
๒. บุคลากรผู้เชี่ยวชาญด้านหลักสูตร รับผิดชอบโดยกรมการพัฒนาชุมชน
๓. ถนนภายในวัดป่าศรีแสงธรรม รับผิดชอบโดยกรมส่งเสริมการปกครองท้องถิ่น
๔. โครงการพัฒนาพื้นที่ต้นแบบการพัฒนาคุณภาพชีวิตตามหลักทฤษฎีใหม่ ประยุกต์สู่

“โคก หนอง นา โมเดล” รับผิดชอบโดยกรมการพัฒนาชุมชน

กรมการพัฒนาชุมชน และสำนักงานพัฒนาชุมชนจังหวัดอุบลราชธานี ได้จัดทำหลักสูตร สำหรับกิจกรรมฝึกอบรมเพิ่มทักษะระยะสั้นการพัฒนากสิกรรมสู่ระบบเศรษฐกิจพอเพียง รูปแบบ “โคก หนอง นา โมเดล” และ “ศรีแสงธรรมโมเดล” จนมีหลักสูตรรายวิชาเพิ่มเติม นอกเหนือจากการหลักสูตรการฝึกอบรม โครงการพัฒนาพื้นที่ต้นแบบการพัฒนาคุณภาพชีวิต ตามหลักทฤษฎีใหม่ ประยุกต์สู่ “โคก หนอง นา โมเดล” ของกรมการพัฒนาชุมชน และมูลนิธิกสิกรรมธรรมชาติ ซึ่งประกอบด้วย การนำองค์ความรู้จากฐานการอบรม เกษตรกรโครงการ “โคก หนอง นา โมเดล” มา ต่อยอดเป็นวิชาเรียนให้นักเรียนในระดับมัธยมศึกษา ปีที่ ๑ - ๖ ได้เรียน เพื่อให้สอดคล้องกับวิถีชีวิต ตามบริบทของชุมชน ได้แก่



๑. วิชารักษัป่า : เนื้อหาเกี่ยวกับ

ความสำคัญและคุณค่าของป่า ๕ ระดับ

๒. วิชารักษัดิน : เนื้อหาเกี่ยวกับ ความสำคัญขององค์ประกอบและประเภทของดิน ปัญหาของดิน การหมักดิน รวมถึงการผลิตปุ๋ยโบกาฉิ และปุ๋ยหมักไม่พลิกกลับกองปุ๋ย

๓. วิชาคนรักษัน้ำ : เนื้อหาเกี่ยวกับทฤษฎีน้ำ การกักเก็บน้ำ การรักษาความชื้นในดิน การบำบัดน้ำเสียในรูปแบบต่าง ๆ

๔. วิชาโซลาร์เซลล์ระดับมัธยมต้น

๕. วิชาโซลาร์เซลล์ระดับมัธยมปลาย

๖. วิชาการสุขภาพ : เนื้อหาเกี่ยวกับความรู้ในเรื่องพืชสมุนไพรในท้องถิ่น การใช้ประโยชน์ วิธีการเก็บรักษา การแปรรูป รวมถึงแนวทางการนำพืชสมุนไพรไปใช้ในการป้องกันหรือรักษาโรค และการนำเสนอผลงานทางวิชาการ ซึ่งคณะดำเนินงานฯ จะจัดทำรายวิชาทั้งหมดนี้ในรูปของหนังสือเรียน และจะมอบให้กับนักเรียนโรงเรียนวัดป่าศรีแสงธรรมทุกคน ไว้ใช้ศึกษาต่อไป

นอกจากนี้ยังได้รับความร่วมมือจากภาคีเครือข่ายภาคราชการ เอกชน และวิชาการ ได้แก่ สำนักงานพัฒนาชุมชนจังหวัดอุบลราชธานี บริษัท ประชาธิปไตยรักสามัคคีอุบลราชธานี (วิสาหกิจเพื่อสังคม) จำกัด และ คณะมนุษยศาสตร์และสังคมศาสตร์ มหาวิทยาลัยราชภัฏอุบลราชธานี ได้ลงพื้นที่เพื่อติดตามความก้าวหน้าโครงการพัฒนาพื้นที่ต้นแบบการพัฒนาคุณภาพชีวิตตามหลักทฤษฎีใหม่ ประยุกต์สู่ “โคก หนอง นา โมเดล” และวางแผนการขับเคลื่อนแนวทางการพัฒนาเขตเศรษฐกิจพอเพียงด้วยโมเดลเศรษฐกิจใหม่ Sufficiency Economy Development Zones for Sustainable Development Goals (SEDZ for SDGs) ณ วัดป่าศรีแสงธรรม ทั้งนี้ ได้รับความเมตตาจากพระปัญญาธิวัฒน์ เจ้าอาวาสวัดป่าศรีแสงธรรม ที่ปรึกษาปลัดกระทรวงมหาดไทย พระนักพัฒนาที่เข้าร่วมขับเคลื่อนงานพัฒนาชุมชนท้องถิ่นมาโดยตลอดตามหลัก "บวร" หรือ บ้าน วัด โรงเรียน และราชการ รวมไปถึงผู้ใหญ่บ้านดงดิบ หมู่ที่ ๕ และสมาชิกสภาองค์การบริหารส่วนตำบลห้วยยาง ได้ร่วมดำเนินการวางแผนการขับเคลื่อนโครงการพัฒนาพื้นที่ต้นแบบการพัฒนาคุณภาพชีวิตตามหลักทฤษฎีใหม่ ประยุกต์สู่ “โคก หนอง นา โมเดล” แปลงศูนย์เรียนรู้ระดับตำบล (Community Lab Model for quality of Life: CLM) รวมไปถึงโครงการพระราชทาน “โคก หนอง นา แห่งน้ำใจและความหวัง” และฐานการเรียนรู้ต่าง ๆ ยกตัวอย่างเช่น ฐานการเรียนรู้ตามหลักกสิกรรมธรรมชาติ การทำเกษตรแบบเพอร์มาคัลเจอร์ ปุ๋ยโบกาฉิแบบไม่กลับกองปุ๋ย พลังงานแสงอาทิตย์หรือโซลาร์เซลล์ ในพื้นที่วัดและโรงเรียน

กิจกรรมและแผนผังฐานการเรียนรู้ ตลอดจนสื่อประชาสัมพันธ์การเรียนรู้ ทั้งในรูปแบบภาษาไทยและภาษาอังกฤษที่จะสื่อสารให้หน่วยงานและบุคคลทั่วไปได้รับรู้ มีความสนใจที่จะมาเรียนรู้ในพื้นที่แห่งนี้ นอกจากนั้นโดยกรมการพัฒนาชุมชน ได้จัดทำกรออดบทรายีนและสร้างหลักสูตรเรียนรู้ “ศรีแสงธรรมโมเดล” หรือ “โคกอีโด่ยวัลเลย์” แห่งนี้ ซึ่งในอนาคตจะเป็นศูนย์การเรียนรู้โครงการขับเคลื่อนแนวทางการพัฒนาเขตเศรษฐกิจพอเพียงหรือ (SEDZ) ด้วยโมเดลเศรษฐกิจใหม่ เพื่อจะเป็นจุดนำร่องและเป็นต้นแบบของการดำเนินงานในระดับประเทศอีกด้วย

ในการนี้ พระปัญญาธิวัฒน์ เจ้าอาวาสวัดป่าศรีแสงธรรม ที่ปรึกษาปลัดกระทรวงมหาดไทย ได้เมตตาให้ความรู้เพิ่มเติมว่า ในส่วนของโครงการพัฒนาพื้นที่ต้นแบบการพัฒนาคุณภาพชีวิตตามหลักทฤษฎีใหม่ ประยุกต์สู่ “โคก หนอง นา โมเดล” และต่อยอดความสำเร็จในการนำผลผลิตมาสู่โครงการขับเคลื่อนแนวทางการพัฒนาเขตเศรษฐกิจพอเพียง (SEDZ) ด้วยโมเดลเศรษฐกิจใหม่ ซึ่งกระทรวงมหาดไทย มุ่งเน้นที่จะพัฒนาคน พัฒนาศักยภาพและฟื้นฟูป่าและสิ่งแวดล้อม เชื่อมโยงกับวาระแห่งชาติเรื่องการพัฒนาเศรษฐกิจชีวภาพ เศรษฐกิจหมุนเวียนและเศรษฐกิจสีเขียว (Bio-Circular-Green Economy: BCG) ทั้งในด้านการเกษตร การแปรรูป และการท่องเที่ยว ตามแต่ละบริบทของพื้นที่ โดยมีภาครัฐช่วยลงทุน ส่วนผู้เข้าร่วมโครงการมีหน้าที่ลงแรง และภาควิชาการมีหน้าที่ส่งเสริมองค์ความรู้และสนับสนุนการดำเนินงาน จึงต้องประสานความร่วมมือกันอย่างจริงจัง เพื่อประโยชน์สุขของพี่น้องประชาชน ตามแนวพระราชดำริของในหลวงรัชกาลที่ ๙ และสืบสาน รักษา ต่อยอด ตามพระราชปณิธานของพระบาทสมเด็จพระเจ้าอยู่หัว

“วัดป่าศรีแสงธรรม” หรือ โคกอีโด่ยวัลเลย์ ถือเป็นจุดที่ กรมการพัฒนาชุมชน โดยสำนักงานพัฒนาชุมชนจังหวัดอุบลราชธานี ใช้เป็นสถานที่ดำเนินการฝึกอบรมโครงการพัฒนาพื้นที่ต้นแบบการพัฒนาคุณภาพชีวิต ตามหลักทฤษฎีใหม่ ประยุกต์สู่ “โคก หนอง นา พช.” กิจกรรมที่ ๑ การฝึกอบรมเพิ่มทักษะระยะสั้น การพัฒนากิจกรรมสู่ระบบเศรษฐกิจพอเพียงรูปแบบ โคก หนอง นา รวมทั้งสิ้น ๑๑ รุ่น และเป็นพื้นที่ดำเนินโครงการพัฒนาพื้นที่ต้นแบบการพัฒนาคุณภาพชีวิต ตามหลักทฤษฎีใหม่ ประยุกต์สู่ “โคก หนอง นา พช.” แปลงศูนย์เรียนรู้ระดับตำบล (Community Lab Model for quality of Life : CLM) พื้นที่ ๑๕ ไร่ ภาศิเครือข่ายทุกภาคส่วนได้มาร่วมกันดำเนินกิจกรรมจิตอาสาเอามือสามัคคี ร่วมกันขุดหลุมปลูกป่า ๕ ระดับ ปลูกต้นไม้ ๓ อย่างประโยชน์ ๔ อย่าง ตลอดจนหมั่นพางบำรุงดิน ให้ดินเลี้ยงพืช ประโยชน์ของการการปลูกป่า



๕ ระดับ เป็นการสร้างความมั่นคงทางอาหาร เป็นแหล่งเรียนรู้ชุมชนสอนให้คนมีอยู่มีกินไม่ต้องดิ้นรนไปเสี่ยงโชคในเมืองใหญ่ทิ้งไร่นาไปหาเงินส่งมาให้ครอบครัวหรือบางคนทิ้งลูกไว้ให้คนแก่เลี้ยงที่บ้าน ความเห็นทางทางครอบครัวย่อมไม่มีความอบอุ่น แต่ถ้าทำโคก หนอง นาก็มีเวลาพลิกผืนแผ่นดินให้เป็นทองคำ นำทรัพยากรของเราที่ได้รับมรดกตกทอดมาเป็นพื้นฐาน โครงการพระราชทาน

ของพระบาทสมเด็จพระเจ้าอยู่หัว พระองค์มีพระราชประสงค์ให้ชาวบ้านอยู่ดีกินดีมีคุณภาพชีวิตที่ดีขึ้น พระองค์สนพระทัยศึกษา และทดลองด้วยพระองค์เอง เพื่อสืบสาน รักษา และต่อยอด ตามแนวในหลวงรัชกาลที่ ๙ ที่ทรงทุ่มเทเพื่อพสกนิกรชาวไทยมาโดยตลอด ในปัจจุบันนี้จะได้เห็นภาพ เห็นดอกผลเกิดขึ้นด้วย “โคก หนอง นา โมเดล” โดยมีขั้นตอนประกอบด้วย การทำหนอง และหลุมขมขมกระจายไปทั่วทั้งบริเวณ เป็นการจัดการน้ำตามพระราชดำริ เช่น แก้มลิงเพื่อแก้ไขปัญหาท่วมถุกประยุกต์มาใช้ในการเกษตรเพื่อแก้ปัญหาน้ำแล้งคือการกักเก็บน้ำไว้ใช้ในฤดูฝน มีระบบคลองส่งน้ำและการกระจายความชุ่มชื้นด้วยคลองไส้ไก่ แต่เมื่อนำมาใช้กับการเกษตรมีเทคโนโลยีพลังงานคือ โซลาร์เซลล์มาทำให้ลดแรงงานคน ลดเวลาในการบำรุงรักษาต้นไม้ปลูกใหม่ และการบริหารจัดการระบบด้วย Internet of Things: IoT ถือเป็นเกษตรอัจฉริยะหรือจะเรียกว่าเป็นการต่อยอดดังเช่น ต้นมะม่วงในพระมหารชนก ให้เป็น “Smart farmer”

ปัจจัยแห่งความสำเร็จ “วัดป่าศรีแสงธรรม” ที่ใช้ขับเคลื่อนเป็นพื้นที่ต้นแบบโคก หนอง นา โมเดล จังหวัดอุบลราชธานี มี ๒ ประการ คือ

๑. ผู้นำบริหารงานตามสถานการณ์และทำให้เห็นผลลัพธ์ปรากฏเป็นที่ประจักษ์

พระปัญญาวชิรโมลี เจ้าอาวาสวัดป่าศรีแสงธรรม เป็นผู้นำที่มีวิสัยทัศน์กว้างไกล มีทักษะความรู้และความสามารถในการพัฒนาชุมชนให้มีคุณภาพชีวิตที่ดีอย่างพอเพียง เช่น ท่านเล็งเห็นถึงความสำคัญของการเข้าถึงโอกาสทางการศึกษาของนักเรียนในพื้นที่ห่างไกล และต้องการให้เด็กที่สามารถเข้าเรียนในมหาวิทยาลัยได้ เป็นแรงบันดาลใจของคนในชุมชน จึงได้ก่อตั้งโรงเรียนวัดป่าศรีแสงธรรมด้วยเงินก้อนแรกที่ได้มาจากการขายที่ดินซึ่งเป็นมรดกของครอบครัว ในขณะที่นั้น ได้ส่งหนังสือขอสนับสนุนงบประมาณ

ในการก่อตั้งส่งไปยังหลายหน่วยงานและบุคคล แต่ไม่ได้รับการตอบรับ แม้จะมีข้อจำกัดเกิดขึ้น แต่ด้วยการลงมือทำด้วยความเพียร มีวิริยะ อุตสาหะ ไม่ว่าจะงานเล็กงานใหญ่ มีใจเป็นประธานแห่งความมุ่งมั่นศรัทธา มีความขยันเอาใจใส่ คิดใคร่ครวญแล้วลงมือ ทำจนถึงค่อย ๆ ขยายผลด้วยการนำความรู้ที่ได้จากการศึกษาโซลาร์เซลล์มาต่อยอดเป็นพลังงานทดแทนไว้ใช้ในโรงเรียน นอกจากนี้ ท่านยังนำนวัตกรรมทางการเกษตรมาพัฒนาพื้นที่ของวัด ทำเป็นแปลงนาสาธิตให้นักเรียนรู้จักวิชาค่านา และเกี่ยวข้าวเอง จนได้ผลผลิตมาเป็นอาหารกลางวัน ส่งผลให้ได้รับความร่วมมือจากชุมชนในการพัฒนาพื้นที่ โดยนำความรู้จากหลักปรัชญาของเศรษฐกิจพอเพียงมาปรับใช้ ส่งเสริมการใช้พลังงานสะอาด นำเทคโนโลยีพลังงานแสงอาทิตย์มาช่วยในการทำการเกษตร เพื่อเป็นการลดต้นทุน

๒. การพัฒนาคนพื้นฐานต้องมีคุณธรรมและความรู้

การบริหารงานโดยยึดแนวทางการพัฒนา “คน” และพัฒนา “พื้นที่” ภายใต้หลักปรัชญาของเศรษฐกิจพอเพียงเพื่อการเรียนรู้ที่หลากหลายรูปแบบ นำไปสู่การพัฒนาคุณภาพชีวิตที่มั่นคง มั่งคั่ง และยั่งยืน จนเกิดเป็นชุมชนต้นแบบ บุคคลต้นแบบขึ้นมากมาย ยกตัวอย่างชุมชนต้นแบบ - เกษตรกรต้นแบบ โครงการพัฒนาคุณภาพชีวิตตามหลักทฤษฎีใหม่ ประยุกต์สู่ “โคก หนอง นา โมเดล” และผสมแนวทางด้านทางธรรม ได้แก่ การเอาคุณธรรมนำความรู้ โดยยึดหลักอิทธิบาท ๔ อยู่ในกรอบเศรษฐกิจพอเพียงตามหลักสัปปุริสธรรม ๗ ตลอดจนจนสร้างเสริมให้มีความมุ่งมั่น ความเสียสละ และความเพียรให้ความรู้ด้านดิน น้ำ ลม ไฟ ป่า และคน ออกแบบบทเรียนที่เป็นการบูรณาการที่เน้นการลงมือปฏิบัติจริง เพื่อให้สามารถนำไปปรับใช้กับพื้นที่ของตน หรือการดำเนินงานในอนาคตได้ โดยใช้แนวทางนักเรียน ๑ คน แก้วจน ๑ ครอบครัวและยึดหลัก “ผู้ที่รักธรรมย่อมเจริญ ผู้ซึ่งธรรมย่อมเสื่อม” สร้างคนด้วยการให้ความรู้ควบคู่ทั้งทางโลกและทางธรรม รวมทั้งประสานความร่วมมือ เพื่อให้การบริหารจัดการมีประสิทธิภาพมากยิ่งขึ้น

กิจกรรมจิตอาสาพัฒนา “โคก หนอง นา โมเดล” ตามภารกิจการพัฒนาคุณภาพชีวิตตามหลักทฤษฎีใหม่ประยุกต์สู่ “โคก หนอง นา โมเดล” และการขับเคลื่อนแนวทางเขตพัฒนาด้วยโมเดลเศรษฐกิจใหม่ หรือ (SEDZ) เมื่อวันที่ ๒๖ พฤษภาคม พ.ศ. ๒๕๖๕ เวลา ๐๘.๓๐ น. ณ วัดป่าศรีแสงธรรม บ้านดงดิบ หมู่ที่ ๖ ตำบลห้วยยาง อำเภอโขงเจียม จังหวัดอุบลราชธานี เป็นการขับเคลื่อนภารกิจเพื่อการพัฒนาคุณภาพชีวิตตามหลักทฤษฎีใหม่ประยุกต์สู่ “โคก หนอง นา โมเดล” และการขับเคลื่อนแนวทางเขตพัฒนาเศรษฐกิจพอเพียงหรือ (SEDZ) ด้วยโมเดลเศรษฐกิจใหม่ และการขับเคลื่อนบทบาทการเกื้อหนุนระหว่างวัดและชุมชนให้มีความสุขอย่างยั่งยืนตามภารกิจ MOU ของปลัดกระทรวงมหาดไทย สถาบันเทคโนโลยีพระจอมเกล้าเจ้าคุณทหารลาดกระบัง และคณะสงฆ์จังหวัดอุบลราชธานี โดยภารกิจประกอบด้วย ๔ กิจกรรม ดังนี้

๑. ถนนสายวัฒนธรรมนำสู่สาธารณสงเคราะห์
๒. กิจกรรมการทำถังขยะรักโลก
๓. กิจกรรมการทำปุ๋ยหมักโบกาฉิ
๔. กิจกรรมการปลูกป่าแบบเพอร์มาคัลเจอร์

กิจกรรมที่ ๑ ถนนสายวัฒนธรรมนำสู่สาธารณสงเคราะห์



กิจกรรมที่ ๒ การทำถังขยะรักษ์โลก



กิจกรรมที่ ๓ การทำปุ๋ยหมักโบกาฉิ



กิจกรรมที่ ๔ การปลูกป่าแบบเพอร์มาคัลเจอร์



๖. ปัจจัยแห่งความสำเร็จ

๖.๑ จังหวัดสร้างการรับรู้และความเข้าใจร่วมกันกับคณะสงฆ์ในพื้นที่ในการเชื่อมโยงและวิเคราะห์กิจการพระพุทธศาสนาตามภารกิจสงฆ์กับโครงการ/กิจกรรมของจังหวัดอุบลราชธานี โดยกำหนดวัตถุประสงค์เป้าหมายการดำเนินการ พื้นที่การขับเคลื่อน ขั้นตอนการขับเคลื่อนบทบาทเกื้อหนุนระหว่างวัด ชุมชน และราชการ ในการพัฒนาคุณภาพชีวิตของประชาชนให้มีความสุขอย่างยั่งยืน จังหวัดอุบลราชธานีจึงได้กำหนดยุทธศาสตร์การขับเคลื่อนความร่วมมือบทบาทเกื้อหนุนระหว่างวัดและชุมชนให้มีความสุขอย่างยั่งยืน มุ่งหนุนเสริม “เสาหลักของประเทศชาติ” คือ ชาติ ศาสนา และพระมหากษัตริย์ให้เป็นสถาบันหลักในการพัฒนาคุณภาพชีวิตของประชาชนให้มีความสุขอย่างยั่งยืน



๖.๒ ผู้บริหารของจังหวัดอุบลราชธานี อาทิ ผู้ว่าราชการจังหวัด รองผู้ว่าราชการจังหวัด ปลัดจังหวัด ให้ความสำคัญในการปฏิบัติงานในพื้นที่ ทั้งยังดำเนินการขับเคลื่อนบูรณาการอย่างเป็นรูปธรรมด้วยการลงพื้นที่ กำกับ ติดตาม และนำผลการขับเคลื่อนมาพิจารณาในระดับจังหวัดผ่านคณะกรรมการอำนวยการความร่วมมือในการเกื้อหนุนระหว่างชุมชนให้มีความสุขอย่างยั่งยืน นอกจากนี้ยังแต่งตั้งคณะทำงานประสานงาน ติดตาม และประเมินผล การดำเนินการภายใต้ความร่วมมือในการเกื้อหนุนระหว่างวัดและชุมชนให้มีความสุขอย่างยั่งยืน ระดับโซน คณะทำงานระดับอำเภอ และคณะวิทยากรกลาง เพื่อขับเคลื่อนบทบาทเกื้อหนุนระหว่างวัด ชุมชน และราชการในการพัฒนาคุณภาพชีวิตของประชาชนให้มีความสุขอย่างยั่งยืน

๖.๓ จังหวัดอุบลราชธานีได้แต่งตั้งที่ปรึกษาคณะกรรมการกิตติมศักดิ์และที่ปรึกษาคณะกรรมการซึ่งมีส่วนสำคัญในการผลักดันการขับเคลื่อนภารกิจตามบันทึกข้อตกลงความร่วมมือบทบาทในการเกื้อหนุนระหว่างวัดและชุมชนให้มีความสุขอย่างยั่งยืนเป็นรูปธรรมเกิดผลลัพธ์แก่ประชาชน รวมทั้งส่วนราชการต่าง ๆ ในจังหวัด อาทิ ที่ทำการปกครองจังหวัด สำนักงานจังหวัด สำนักงานพัฒนาชุมชนจังหวัด สำนักงานโยธาธิการและผังเมืองจังหวัด สำนักงานส่งเสริมการปกครองท้องถิ่นจังหวัด สำนักงานพระพุทธศาสนาจังหวัด สำนักงานประชาสัมพันธ์จังหวัด สำนักงานวัฒนธรรมจังหวัด สำนักงานเกษตรจังหวัด สำนักงานศึกษาธิการจังหวัด สำนักงานพัฒนาสังคมและความมั่นคงของมนุษย์จังหวัด ตลอดจนสถานบันการศึกษาในพื้นที่ได้ร่วมเป็นคณะกรรมการในระดับจังหวัด ทำให้การกำหนดแนวทางการปฏิบัติงานในพื้นที่เป็นไปในทิศทางเดียวกันส่งผลให้การขับเคลื่อนภารกิจตาม MOU บรรลุผลสัมฤทธิ์

๖.๔ คณะสงฆ์จังหวัดอุบลราชธานีสามารถสร้างความร่วมมือและเชิญชวนผู้นำชุมชน ชาวบ้าน ผู้บริหารสถานศึกษา ครู นักเรียน อาสาสมัครสาธารณสุขประจำหมู่บ้าน รวมทั้งภาคีเครือข่ายมาจัดกิจกรรมร่วมกันตามแผนงาน/โครงการ ซึ่งคณะสงฆ์เป็นผู้มีบทบาทสำคัญในการพัฒนาพื้นที่โดยใช้หลักธรรมมาประยุกต์กับหลักปรัชญาของเศรษฐกิจพอเพียงและเกษตรทฤษฎีใหม่



ของพระบาทสมเด็จพระบรมชนกาธิเบศร มหาภูมิพลอดุลยเดชมหาราช บรมนาถบพิตร มาประยุกต์สู่ “เขตพัฒนาเศรษฐกิจพอเพียง” ตลอดจนได้ดำเนินการช่วยเหลือและพัฒนาสังคมทั้งด้านกายภาพและด้านจิตใจให้กับประชาชน โดยนำองค์ความรู้ทางพระพุทธศาสนา มาเป็นเครื่องมือในการขับเคลื่อนเพื่อยกระดับคุณภาพชีวิต พร้อมทั้งสนับสนุนการสร้างความตื่นตัวในการช่วยเหลือสังคม การสงเคราะห์และการแบ่งปันเกื้อหนุน ระหว่างวัดกับชุมชน ตลอดจนการเสียสละและการมีจิตอาสา เป็นต้นแบบพลัง “บวร” บ้าน วัด โรงเรียนและราชการ ที่ชัดเจน

๖.๕ มหาวิทยาลัยเทคโนโลยีพระจอมเกล้าเจ้าคุณทหารลาดกระบัง มหาวิทยาลัยอุบลราชธานี และมหาวิทยาลัยราชภัฏอุบลราชธานี ได้ให้การสนับสนุนบุคลากรที่มีองค์ความรู้เรื่องเศรษฐกิจพอเพียงรูปแบบ โคก หนอง นา เพื่อช่วยเพิ่มทักษะการพัฒนา กิจกรรมธรรมชาติ ตลอดจนให้คำปรึกษา แนะนำ และส่งเสริมความรู้ในการหาเลี้ยงชีพตามหลักปรัชญาของเศรษฐกิจพอเพียงและทฤษฎีใหม่ รวมทั้งสนับสนุนงานด้านวิชาการในการขับเคลื่อนการปฏิบัติงานในพื้นที่แบบบูรณาการที่มีประสิทธิภาพ ทำให้ประชาชนสามารถนำไปปรับใช้กับการดำเนินชีวิตในปัจจุบันตามภูมิสังคมของตนได้



๖.๖ การประสานงานและการบูรณาการ เป็นหัวใจสำคัญที่ทำให้การขับเคลื่อนภารกิจตาม MOU ประสบความสำเร็จ เนื่องจากจังหวัดอุบลราชธานีสามารถประสานการทำงานร่วมกับ ๗ ภาคีเครือข่ายได้อย่างรวดเร็ว ได้แก่

- ๑) ภาคสื่อสารมวลชน อาทิ สถานีวิทยุโทรทัศน์แห่งประเทศไทยจังหวัดอุบลราชธานี สถานีวิทยุกระจายเสียงแห่งประเทศไทยจังหวัดอุบลราชธานี สถานีวิทยุ อสมท. จังหวัดอุบลราชธานี อมรินทร์ทีวี ช่อง ๓๔
- ๒) ภาควิชาการ อาทิ มหาวิทยาลัย สถาบันการอาชีวศึกษา โรงเรียน
- ๓) ภาคประชาชน อาทิ ข้าราชการเกษียณ กลุ่มผู้สูงอายุ กลุ่มเยาวชน - เด็ก

- ๔) ภาคศาสนา อาทิ พระสงฆ์ และวัดที่เข้าร่วม MOU มากกว่า ๒๑๒ วัด
- ๕) ภาคประชาสังคม อาทิ ปราชญ์ชาวบ้าน กลุ่มจิตอาสา อาสาสมัครสาธารณสุขประจำหมู่บ้าน
- ๖) ภาครัฐ อาทิ ข้าราชการฝ่ายปกครอง กำนัน ผู้ใหญ่บ้าน ผู้บริหารองค์กรปกครองส่วนท้องถิ่น การไฟฟ้าส่วนภูมิภาค เขต ๒ ภาคตะวันออกเฉียงเหนือ จังหวัดอุบลราชธานี การไฟฟ้าฝ่ายผลิตแห่งประเทศไทย
- ๗) ภาคเอกชน อาทิ บริษัทโรงสีข้าว ห้างหุ้นส่วนจำกัด ข้าวโฮยเกลือสตูดิโอวิสาหกิจเพื่อชุมชน บริษัทคูโบต้าเจริญชัยอุบลราชธานี

๗. ข้อเสนอแนะ

๗.๑ ภาครัฐควรสร้างกลไกการประชาสัมพันธ์ให้ความรู้เกี่ยวกับการดำเนินโครงการ/กิจกรรมและสื่อสารเชิงรุก (Proactive Communication) เพื่อสร้างการรับรู้และความเข้าใจให้ตรงกัน เกี่ยวกับข้อตกลงความร่วมมือ บทบาทในการเกื้อหนุนระหว่างวัดและชุมชน ซึ่งให้วัดเป็นศูนย์กลางและเชิญพี่น้องประชาชนในชุมชนมารับทราบข้อมูล โดยให้ทุกภาคส่วนได้เข้ามามีส่วนร่วมและรับทราบถึงวัตถุประสงค์ในการดำเนินกิจกรรมต่าง ๆ รวมทั้งรับรู้และเข้าใจถึงประโยชน์ที่จะได้รับ ตลอดจนเชิญชวนให้ผู้สนใจเข้ามาร่วมกิจกรรมขับเคลื่อนในพื้นที่ เพื่อให้เกิดความร่วมมือกันอย่างยั่งยืนและสามารถขับเคลื่อนการปฏิบัติงานได้อย่างรวดเร็ว ซึ่งจะเป็นการมุ่งหนุนเสริม “เสาหลักของประเทศชาติ” คือ ชาติ ศาสนา และพระมหากษัตริย์ ให้เป็นสถาบันหลักพัฒนาคุณภาพชีวิตของพี่น้องประชาชน ให้มีความสุขอย่างยั่งยืนตามหลักปรัชญาของเศรษฐกิจพอเพียงและทฤษฎีใหม่ของพระบาทสมเด็จพระบรมชนกาธิเบศร มหาภูมิพลอดุลยเดชมหาราช บรมนาถบพิตร

๗.๒ หมู่บ้าน/ชุมชนควรมีกลุ่มพลังจิตอาสาหรือจิตสาธารณะ ซึ่งเป็นผู้มีจิตใจที่เสียสละและมีความตั้งใจ มีคุณธรรม จริยธรรม มีจิตอันเป็นกุศลชอบช่วยเหลือสังคม เข้ามาร่วมสนับสนุนขับเคลื่อนการดำเนินงานตามวัตถุประสงค์ของ MOU เพื่อให้เกิดผลสัมฤทธิ์อย่างเป็นรูปธรรม โดยเฉพาะผู้ใหญ่บ้านและคณะกรรมการหมู่บ้าน ซึ่งมีบทบาทสำคัญในการขับเคลื่อนและเป็นสื่อกลางระหว่างวัดกับชุมชน

๗.๓ สร้างกลไกส่งเสริมการทำงานร่วมกัน โดยหน่วยงานภาครัฐควรเป็นแกนหลักในการระดมความร่วมมือจากทุกภาคีเครือข่ายที่เกี่ยวข้อง รวมทั้งประชาชนในชุมชนได้ร่วมแรง ร่วมมือ ร่วมใจกัน ในการขับเคลื่อนการทำงาน โดยมีเป้าหมายอันเดียวกัน มีความรัก ความสามัคคีปรองดอง การเอื้ออาทรกัน การลดปัญหาความขัดแย้ง ตลอดจนช่วยสนับสนุนปัจจัยที่จำเป็นให้แก่วัด เพราะวัดเป็นศูนย์กลางการขับเคลื่อนการดำเนินงานในชุมชนตามวัตถุประสงค์ของ MOU อาทิ เมล็ดพันธุ์ต้นกล้าพืชสมุนไพรที่ใช้ปลูกในกิจกรรมคลังยาและอาหาร เครื่องจักรและวัสดุอุปกรณ์ที่จำเป็นต่าง ๆ เป็นต้น

๗.๔ จังหวัดควรมอบหมายหน่วยงานกลางที่เกี่ยวข้องให้รับผิดชอบ เพื่อวางระบบการรายงานติดตาม ประเมินผลการดำเนินงานตั้งแต่ต้นน้ำ กลางน้ำ และปลายน้ำ ของโครงการ/กิจกรรมที่ขับเคลื่อนตามวัตถุประสงค์ของ MOU ในพื้นที่อำเภอ เพื่อรับทราบถึงผลผลิต ผลลัพธ์ และผลกระทบที่อาจจะเกิดขึ้น จากผู้มีส่วนได้ส่วนเสียในชุมชนรวมทั้งมีการวางระบบจัดทำฐานข้อมูลรายละเอียดเกี่ยวกับวัดและชุมชน ที่เข้าร่วมกิจกรรมเพื่อให้เกิดการขับเคลื่อนอย่างต่อเนื่องและยั่งยืน ซึ่งจะช่วยให้พี่น้องประชาชนสามารถนำกิจกรรมต่าง ๆ อาทิ การปลูกพืชสมุนไพร การปลูกพืชสวนครัว การทำปุ๋ย มาปรับใช้เพื่อยกระดับคุณภาพชีวิตของตนเองและครอบครัว

๗.๕ กิจกรรมและโครงการต่าง ๆ ที่ดำเนินการตามวัตถุประสงค์ของ MOU ชุมชนควรมีส่วนร่วมคิดร่วมทำ ตั้งแต่เริ่มต้น (Collaborative Thinking) เพื่อให้สอดคล้องกับวิถีชีวิต ภูมิสังคม วัฒนธรรมประเพณีในท้องถิ่น ความต้องการของประชาชนหรือชุมชนในแต่ละพื้นที่ เพราะจะเป็นประโยชน์สำหรับการใช้เป็นกรอบในการวิเคราะห์ กำหนดกิจกรรมหรือขั้นตอนการดำเนินงานให้เห็นภาพความเชื่อมโยงของกระบวนการทำงานในลักษณะห่วงโซ่คุณค่า (Value Chain) ซึ่งจะเป็ประโยชน์ในการจัดทำแผนชุมชน (Bottoms up) แผนดำเนินงานขับเคลื่อนในครั้งต่อไป

๗.๖ ภาคีเครือข่ายในชุมชนควรมีการบูรณาการความร่วมมือ กำหนดเป้าหมายในทิศทางเดียวกัน การพัฒนาร่วมกัน โดยมีการกำหนดพื้นที่การพัฒนาชุมชน เพื่อสร้างกระบวนการในรูปแบบการมีส่วนร่วม ร่วมคิด ร่วมทำ ร่วมติดตาม ร่วมแก้ไขปัญหา และร่วมใช้ทรัพยากรในชุมชนอย่างยั่งยืนให้เกิดประโยชน์สูงสุด เพื่อสร้างพื้นที่ต้นแบบการพัฒนาวิถีชีวิตที่สอดคล้องตามหลักปรัชญาของเศรษฐกิจพอเพียงสู่การพัฒนา คุณภาพชีวิตอย่างมั่นคง มั่งคั่ง และยั่งยืน

๗.๗ องค์กรปกครองส่วนท้องถิ่นที่อยู่ในพื้นที่ควรส่งเสริมและสนับสนุนการดำเนินกิจกรรมต่าง ๆ พร้อมทั้งเป็นผู้ประสานงานระหว่างคณะสงฆ์ ข้าราชการ ผู้นำชุมชน กำนัน ผู้ใหญ่บ้าน อาสาสมัครทุกภาคี ให้สามารถขับเคลื่อนกิจกรรมตามวัตถุประสงค์ของ MOU เพื่อสร้างเครือข่ายการพัฒนาชุมชนของตนเอง สร้างความเข้มแข็งให้เกิดขึ้นจากภายในชุมชน และเสริมสร้างให้คนในชุมชนเกิดค่านิยมการสงเคราะห์ ช่วยเหลือเกื้อกูลกัน

๗.๘ สถาบันการศึกษา ได้แก่ โรงเรียน สถาบันอาชีวศึกษา และสถาบันอุดมศึกษาในพื้นที่ควรให้ความรู้ ความเข้าใจเกี่ยวกับหลักปรัชญาของเศรษฐกิจพอเพียง ศาสตร์พระราชา ทฤษฎีใหม่ การออกแบบ โคก หนอง นา เพื่อให้พี่น้องประชาชนในหมู่บ้าน/ชุมชน ได้รับทราบถึงองค์ความรู้ที่ถูกต้องและประโยชน์จากการน้อมนำหลักปรัชญาของเศรษฐกิจพอเพียงไปใช้ปฏิบัติได้จริง ซึ่งจะเป็จุดเปลี่ยนสำคัญ (Momentum for Change) ที่จะช่วยทำให้พี่น้องประชาชนในพื้นที่เกิดความผาสุกอยู่ดีกินดีตามวัตถุประสงค์ของ MOU

๗.๙ หน่วยงานภาคเอกชน อาทิ หอการค้าจังหวัด สภาอุตสาหกรรมจังหวัด ควรเข้ามามีบทบาทให้การสนับสนุนช่วยเหลือชุมชน เพื่อส่งเสริมกลยุทธ์ทางการตลาดหรือช่องทางการจัดจำหน่ายสินค้าชุมชน หรือผลิตภัณฑ์การแปรรูปจากชุมชน รวมทั้งเปิดโอกาสให้ชุมชนมีส่วนร่วมแสดงความคิดเห็นเกี่ยวกับการจัดหา สถานที่หรือช่องทางการจำหน่ายผลิตภัณฑ์สินค้าของชุมชนที่หลากหลาย ซึ่งจะเป็นการสร้างรายได้เพิ่มขึ้น ให้แก่ชุมชน อีกทั้งยังเกิดการหมุนเวียนของเศรษฐกิจสร้างความเข้มแข็งให้เกิดขึ้นภายในชุมชน

๗.๑๐ พัฒนาแหล่งท่องเที่ยวในพื้นที่เขตพัฒนาเศรษฐกิจพอเพียง จังหวัดอุบลราชธานี ให้เป็นสถานศึกษาฐานต้นแบบและแหล่งเรียนรู้วิถีชีวิตชุมชนตามหลักปรัชญาของเศรษฐกิจพอเพียง โดยเป็นการท่องเที่ยวเชิงนิเวศคำนึงถึงความยั่งยืนของสิ่งแวดล้อม สังคม และวัฒนธรรม ทั้งยังสามารถสร้างรายได้เป็นอาชีพเสริม สนับสนุนอาชีพหลักหรือวิถีชีวิตดั้งเดิมของคนในชุมชน โดยที่ไม่เป็นการทำลายวิถีชีวิตดั้งเดิมหรือฐานทรัพยากรของชุมชนที่มีอยู่ ซึ่งจะก่อให้เกิดการใช้ประโยชน์จากทรัพยากรในท้องถิ่นเพื่อสร้างมูลค่าเพิ่มให้กับชุมชน เช่น จัดให้มีที่พักสำหรับนักท่องเที่ยว ร้านอาหารที่เป็นผลผลิตในชุมชน ร้านค้าชุมชนจำหน่ายผลิตภัณฑ์จากวัตถุดิบในพื้นที่ ผลิตภัณฑ์ธรรมชาติที่เป็นมิตรกับสิ่งแวดล้อม (Environmentally Friendly Products) หรือผลิตภัณฑ์ที่ไม่ปนเปื้อนสารเคมีในกระบวนการผลิตและแปรรูป (Organic Products) สอดคล้องกับเป้าหมายการพัฒนาที่ยั่งยืนขององค์การสหประชาชาติ เป็นต้น



ถอดบทเรียนความร่วมมือ (MOU) ในการดำเนินงานของศูนย์พุทธธรรมสมเด็จพระมหาธีรราชย์
ป่าดงใหญ่วังอ้อ จังหวัดอุบลราชธานี ตามหลักปรัชญาของเศรษฐกิจพอเพียงสู่เป้าหมายการพัฒนาที่ยั่งยืน



Change for Good



ศูนย์พุทธธรรมสมเด็จพระมหาธีรราชเจ้า
ป่าดงใหญ่วังอ้อ จังหวัดอุบลราชธานี

๕. ภาพพิธีศึกษา



โครงการบ้านเปลี่ยนวิถีคนด้อยสังคม
ต่อมา วันที่ 14 เม.ย. 54 ได้เปลี่ยนชื่อเป็น
"ศูนย์พุทธธรรมพระบาทสมเด็จพระมหาธีรราชเจ้า
ป่าดงใหญ่วังอ้อ" โดยมีวัตถุประสงค์
1. เพื่อเป็นสถานที่สร้างเสริมคุณธรรม ศีลธรรม
คุณภาพ มีอภิมหาคุณคุณคุณคุณคุณ
2. เพื่อสร้างภาคีเครือข่ายคนด้อยสังคม

เดิม ตั้ง ศูนย์พัฒนาคนด้อยสังคม ป่าดงใหญ่วังอ้อ
ก่อตั้ง โดยความศรัทธาของพระพรหมวชิรญาณ
เจ้าอาวาสวัดยานนาวา โดยมีพระครู
สุมังการโฆภท (พระพิพัฒน์วชิโรภท)
วัดแจ้งศรี พระมหาจารย์ ประภท จันทลีลาโร วัดชลประทาน
พระปลัดถาวร วัดเข่งกลาง พระครูโสภณเมธาการ วัด
ร่วมกันจัดตั้งขึ้น

ใน ค. - ไทย
โครงการรวม คณะธรรม แกนธรรมสถานของ ปชช. ใน ค. - ไทย
จนกระทั่งได้รับการสนับสนุนจากทางราชการ
มีเงิน กอสม. มาทำทางรถไฟไทย / ป.ป.ส. / ส.ส.ส.
สถานพินิจเด็ก ในมี 47 จึงมีแนวคิดที่จะทำ
พื้นที่รองรับ ผู้ที่อดยาเสพติด โดยพื้นที่ว่างของ
และพื้นที่ ไร่ พร้อมกลับต่อ เป็นคนด้อย

โดยมีวัตถุประสงค์ เพื่อ เป็นศูนย์ฝึกคนด้อยสังคม
เป็นสถานรองรับโครงการ "บ้านเปลี่ยนวิถี" ที่นำวัดในพื้นที่
ผู้ติดยาเสพติด ใน ค. - ไทย และ ค. - ไทย
ผ. ศ.พ. ฝึกคนด้อยสังคม และ ค. - ไทย
เริ่มต้นตั้งขึ้นแห่งนี้เป็นที่ของสถาน

สรุปผลการดำเนินงาน

ศูนย์พุทธธรรมสมเด็จพระมหาธีรราชเจ้า
ป่าดงใหญ่วังอ้อ จังหวัดอุบลราชธานี

หลักการดำเนินงาน & กระบวนการดำเนินงาน

ด้านสุขภาพ ทั้ง มีสุขภาพอนามัยดี
มีสภาพปลอดภัย มีสัมพันธภาพประจำบ้าน
ด้านศีลธรรม คือ มีถนนสายวัฒนธรรม
นำสู่ ทาน ศีล ภาวนา มีพิธีกรรมที่สอดคล้อง
อุดมการณ์ มีสถานธรรม สถานปฏิบัติไทย
มีทีมงานที่ภาคภูมิใจ 12



คนในชุมชน เข้าถึงธรรมะ / กิจกรรมที่ช่วย มาตาสัมผัส
มีรายได้จากผู้เข้ามาชม และได้เรียนรู้ ฝึกปฏิบัติ
มีปัจจัยตามสำเร็จ • ด้านทุนทางสังคม
ทุนธรรมชาติ ทุนทางพิธีกรรม การบริหารจัดการ
ด้านเครือข่าย ทั้ง ในพท. และนอกพท.

แผนงาน?

แผนการฝึกกรรม / เมธเพชรผลงานทางวิชาการ
ผลสำเร็จ? พลเมืองผู้ศรัทธา พัฒนาสังคม ชุมชน ให้มีคุณภาพ

ความสำเร็จ?

ต้นตอนโยบาย "มท."
ความสำเร็จ มีดังนี้

1. สร้างความตระหนัก / ตามเข้าใจในพื้นที่
 2. จัดสัมมนา MOU
 3. สร้างหลักศรัทธาที่ดี
 4. รวบรวมสื่อ
 5. ฝึกฝนกำลังคน
 6. ฝึกศาสนิกการ
 7. ปล่อยของแปลง
 8. ร่วมแรง ร่วมใจ ทุกภาคส่วน
 9. จัดกิจกรรมให้สนุก
 10. ยืนตรงในธรรมอันดี
10. ไก่หมสันต์ ประสานสื่อ เสริมสื่อ ร่วมความมุ่งมั่น

มีแนวโน้มขยายงานเร็ว มีผู้ชมชมชอบต่อเนื่อง
ได้รับการยอมรับจากสังคม / ได้ถ่ายทอดเนื้อหา
ทีมงานในศูนย์ ได้พัฒนาทักษะการทำงาน

คก. ทอชากัททาน " โศก ทนถอง นา แฉ่งหน้า โศก "

ศูนย์พุทธธรรมสมเด็จพระมหาธีรราชเจ้า
ป่าดงใหญ่วังอ้อ จังหวัดอุบลราชธานี

วัดมีศรีแสงธรรม เป็น วัดสาขา และตามหัว
ของหลวงปู่ศรี ทาวิโร วัดป่าภู จ.ร้อยเอ็ด
และ วัดป่าศรีแสงธรรม

พระโอรสบุญศรี โสภโณ ปธานะ
ศึกษาใช้สำเร็จ มคอ. ๓ หลังงานศพแม่
สร้างระบบ Smart Form ๑๖ เป็นคนหนา
รถไฟฟ้า Ev Car จะได้ฉายา "พระสี่อชกยอด"
และเป็นทั้งแก๊งสมาธิแล้ว / ความอดทน
ให้หลักการบริหารทำให้พระ. สามารถจัดการตนเอง



1. "โครงการธรรมดั่งนี้" ตามนสัขอวณธรรม
2. 1 ตำบล 1 วัด 1 คลังยาและอาหาร
3. พลับ นวร เลิศมาตย์พัฒนา วัด & ชุมชน
4. พัฒนาวัด และชุมชนด้วยหลัก 5ส.

ปี 64 จัดเคสลับคก. พิศมยาเขตคก. พพ. SEDZ

Page 5.

ด้วยโมเดลคก. ใหม่ / คก. ศูนย์ผู้นำจิตอาสา

ปี 65 จัดเคสลับคก. จัดความอาภา

และพัฒนาคนทุกช่วงวัย ตามหลัก ๗. ศพพ.

คก. ไฟฟ้าเพื่อการพัฒนาธรรม โดย กฟผ.

คก. ถนนคนเดินวัด โดย กฟผ.

1. ตั้งนี้

2. สร้างหลักศีลธรรม

3. รวมรวมสังคม

4. ฝึกฝนกำลังหลัก

5. ไม้ค้ำค้ำค้ำ

6. ร่วมแรง ร่วมใจ ทุกภาคส่วน

สรุปผลการจัดเคสลับคก. MOU ระหว่าง วัด และชุมชน
มุ่งเน้นเสริมสร้างหลักคุณชาต งามได้ ศาสนา พระมหากษัตริย์

วัดศรีแสงธรรม มีองค์พระแก้วมรกต
 1. จะมบไฟฟ้า 3 เฟส ไชย พท.
 2. มูลนิธิธรรมานุเคราะห์ด้านหลักสูตร
 3. ดนตรีในวัด ไชย พท.
 4. คก. พัฒนาพท. พันแม่ ๑
 "โคก ทนง นา โมเดล ไชย พท."
 คนเกิดเมืองศรีแสงธรรมโมเดล
 คนสี่หลักสูตรราชวิชาเต็มเต็ม



ที่โตเต๋อในไร่พลังงานแสงอาทิตย์
 ไร่ระบบการควบคุมสั่งการผ่านมือถือ
 สดสมจ. ในแปลงปลูกต้นไม้ ทำให้ผู้เกี่ยวข้อง
 สามารถดูปริมาณ ใช้น้ำโปรแกรมได้ ละเอียด
 สามารถให้เป็น Smart farmer ปลูกกัน

ปี 63 ได้เริ่มอบรม. พัฒนาจากจ. คนอื่นๆ แล
 นำมา พัฒนาพื้นที่ ไร่แม่แก้ว ไชย พท.
 ผู้รู้เห็นรู้ จำนวน 10 ราย สามารถเป็น
 เกษตรกรรุ่นใหม่ได้ สอนโดย "ปอ"
 เป็นกลไกพัฒนา สืบชม. ไร่แม่แก้ว ก่อตั้ง.
 ไร่แม่แก้ว สืบชม. ไร่แม่แก้ว ก่อตั้ง.

ปี 64 เริ่มพท. ไร่แม่แก้ว สืบชม. <CLM>
 ทำทวดโดยได้ร่วมชมรมแม่จาก หน่วยงาน
 เคตชนที่ 51 สอน. พัฒนาภาค 5 หน่วยงานราชการ
 เกิดเป็นคก. พัฒนาแม่แก้ว สืบชม. ตามหลัก "ปอ" บ้าน
 สักการนำเทคโนโลยีสมัยใหม่มาพัฒนา ไร่แม่แก้ว
 ไร่แม่แก้ว สืบชม. ไร่แม่แก้ว ก่อตั้ง.

ศูนย์พุทธธรรมสมเด็จพระมหาธีรราชเจ้า ปาดงใหญ่วังอ้อ จังหวัดอุบลราชธานี



วัดป่าศรีแสงธรรม ชื่อเป็นจุดที่ พ.ม.
ได้เห็นสถานที่ที่ดำเนินการฝึกอบรม

"โคก หนอง นา พ.ม." จำนวน 11 ไร่
มีการปลูกป่า 5 ระดับ ปลูกไม้ 3 ชนิด
ประเภทยืนต้น 4 ชนิด หน่อต้น ไม้ยืนต้น
สิ่งของตามเส้นทางมาหา นวัตกรรม
ที่ได้อบรม หรือเห็นมรดกตกทอดมาเห็น
พื้นที่ฐาน

และมีการนำผลผลิตมาสู่ค. SEDZ
การที่พบเห็น พื้นที่ป่า และ สิ่งแวดล้อม
มีภูมิโองกับอาระแห่งมาที่ เรืองการจิตตมาค.ค.
มีอภพ ค.ก. ทนเย็น และ ค.ก. สัตย์ (BCG)
ทั้งด้าน เกษตร แปรรูป & พืชเศรษฐกิจ ตามวิสัยทัศน์

โดยหลักสูตร สามารถแยกแยะเห็น วิชชาเขื่อนได้
นักเขียน มีอุดมศึกษาปีที่ 1-6 ได้เขียน ดังนี้
1. วิชชาเขื่อนป่า 2. วิชชาเขื่อนดิน 3. วิชชาเขื่อนน้ำ
4. วิชชาเขื่อนเหล็ก 5. วิชชาเขื่อนหิน
6. วิชชาเขื่อนหญ้า
ร่วมฝึกจากภาคี < ภาครัฐ ภาคเอกชน ภาคราชการ >
ภาคราชการ ภาคราชการ ภาคราชการ

แต่ในวางแผนการขับเคลื่อน
เพื่อสร้างจิตตมาค.ค. SEDZ
โดย พ.ม. ได้ถอดมาเขื่อน
"จิตตมาค.ค. SEDZ" หรือ "โคกมีป่า ไร่มีเงิน"
จุดนำร่อง และเห็นต้นแบบระดับ ประเทศ

ระหว่าง วัด & ชุมชน ให้สังคมสงเคราะห์
สามารถ ประทับด้วย 4 กิจกรรม

1. อบรมสายสัมพันธ์ชุมชนนำสู่สาธารณสังคม
2. ทำถึงพระวัฑฒโลก
3. ทำปุ๋ยหมักไบโogas
4. ปลูกแม่แบบเพชรมาศีลศร



และยึดหลัก "ผู้รักกรรมย่อมเจริญ"
ผู้ทำดี กรรมย่อมเต็ม "กิจกรรมจิตอาสา"
พัฒนา "โคก หนอง นา โมเดล" & SEDZ
เป็นทรจันเคดชั่นกรากิจตาม ป.ศ.พ. ไร่ชาตอ
"โคก หนอง นา โมเดล" และจันเคดชั่นกรากิจตาม

นำเทคโนโลยีล่าสุดมาลดแรงงานคน สู่การบริหารจัดการ
ด้วยระบบ Internet of Things : IOT
นี้มีความสำคัญมาก

1. ผู้นำบริหารงานตามสถานการณ์ และทำให้
เห็นผลลัพธ์ที่ปรากฏเป็นที่ประจักษ์ <ผู้ไม่มีวิสัยทัศน์
สักกระ ความรู้ ความสามารถ ในการพัฒนาชุมชนใหม่
คนทางหัวที่ติดอย่างหมกเพียง ด้วยการโอบอ้อม สักความเพียร

2. การพัฒนาคนพื้นฐานต้องมีความรวม และความ
โดยยึดแนวทางพัฒนา "คน" & "พื้นที่" ยึดหลัก
มีทิศทาง 4 ตามหลักสี่ปวงสังฆม > สักคนให้
ความมุ่งมั่น เสียสละ สักความเพียร ให้คนให้
โดยให้แนวทางนักเขียน 1 คน แก้ไข 1 คอมพิวเตอร์



5. ศ.จล. / ม.ค.มสช. / ราชภัฏค.มสช.
 สหประชาชาติ / ศ.พพ. / ร.บ.เมฆ
 โครงการฯ เพิ่มทักษะการคิด
 กิจกรรมชุมชน & ไร่ทำผัก
 ส่งเสริมความดี โดยรศ.ศ.พพ.
 และ ศ.พพ. โทม ให้บช. นำไปใช้
 ในชื่อโครงการ มูลนิธิ



ศูนย์พุทธธรรมสมเด็จพระมหาธีรราชเจ้า
 ป่าตอง ใหญ่วังอ้อ จังหวัดอุบลราชธานี

3. ค.ค.มสช. มีภารกิจ
 กิจการที่เกี่ยวกับ และที่ปรึกษาโครงการ
 ลงนาม MOU และทำงานแบบบูรณาการ
 ทุกภาคส่วน 4. คณะสงฆ์ ค.ค.มสช. ร่วม
 ร่วมกัน มีชุมชน ช่างไม้ ผู้นำชุมชน ผู้บริหาร
 ศึกษาศึกษา ครุ ชักเร็น มาสมัครสมัคร ๑๗๗
 ร่วมทำกิจกรรมตามแผนงาน / ค.ค.

ปัจจัยความสำเร็จ 1. Page 9.

1. ค.ค.มสช. ร่วมกัน
 ผนึกกำลังร่วมกันกับคณะสงฆ์
 ที่มีใจและ วิเคราะห์ การกระทำ
 ตามภารกิจของสงฆ์ กับ ค.ค. / กิจกรรมของ ค.ค.มสช.
 โดยกำหนด ยุทธศาสตร์ร่วมกัน
 ระหว่าง วัด & ชุมชน มุ่งเน้นการพัฒน
 "เสาหลักของประเทศไทย" ชาติ ศาสนา พระมหากษัตริย์

2. ค.ค.มสช. มีภารกิจ
 นำผลการขับเคลื่อน
 ผ่านคณะกรรมการ
 ประเมินผล ดำเนินการ
 ทั่วประเทศ คณะกรรมการ
 / คณะวิทยากร
 ยึดหลัก "นวม" ทำให้บช. มี
 ความสำเร็จ

จุดเด่นแนะ



1. ภาครัฐควรสร้างกลไกการประชาสัมพันธ์
 เกี่ยวกับ คท. และ สัสสาร เพื่อ รุก
 สร้างความร่วมมือ & ความเข้าใจ เกี่ยวกับ ข้อตกลง
 ความตกลงกันคน < วัตถุประสงค์ > ส่งเสริม
 ทุนชุมชน "เสาหลักของประเทศไทย" ให้ประชาชน
 ให้ความสำคัญอย่างจริงจังตาม ปร. ศทท.
 2. ทุนชุมชน / ทุนคน คนมีกลุ่ม คนมีจิตอาสา / ใจอาสา
 ร่วมกันสนับสนุนตาม MOU เพื่อเกิดผลสัมฤทธิ์อย่างยั่งยืน
 3. สร้างกลไกส่งเสริมการทำงานร่วมกัน โดยภาครัฐ
 ควรเน้นเกณฑ์การระดมทุนร่วม มี ททท. ที่เกี่ยวข้อง
 เพื่อขับเคลื่อนงาน โดย มี มาตรการจูงใจ



ศูนย์พุทธธรรมสมเด็จพระมหาธีรราชย์
 ปาดังใหญ่วังอ้อ จังหวัดอุบลราชธานี

6. การประสานงานและการบูรณาการ เป็นหัวใจสำคัญ

- ที่ทำให้การขับเคลื่อนตาม MOU ประสบความสำเร็จ
 การทำงานร่วมกัน ภาครัฐเครือข่าย ได้แก่
 สัสสารมวลชน < สสท. มวลฯ / ชมรมอัครทิว 3A >
 วิชาการ < มหาวิทยาลัย สถาบันราชภัฏฯ ไร่เวียง >
 ประชาชน < จรก. เกษีชนฯ ผู้สูงอายุ / เยาวชน เด็ก >

ศาสนา < พระสงฆ์ วัด ที่เข้าร่วม MOU
 ภาครัฐ < ภาครัฐ 212 วัด >
 องค์กร < ภาครัฐ ช่างไม้ กลุ่มจิตอาสา อาสาสมัคร >

วิสาหกิจ < จรก. ฝ่ายปกครอง กำนัน ผู้ใหญ่บ้าน ทอไฟฟ้า >
 ฅน < นริมิตรไร้อัจฉริยะ กำนัน ผู้ใหญ่บ้าน ทอไฟฟ้า >

สตุตโตโฆสิตาทางเพื่อชุมชน หน่วยงานส่วนจำกัด จ้างโดยก่อสร้าง
 นริมิตรไร้อัจฉริยะ หน่วยงานส่วนจำกัด จ้างโดยก่อสร้าง

ข้อเสนอแนะ



ศูนย์พุทธธรรมสมเด็จพระมหาธีรราชเจ้า ปาดงใหญ่วังอ้อ จังหวัดอุบลราชธานี

4. คือหวังวัดกรรมคตหมายตนเองงานกลางที่เก๋อว้อให้ผู้รับผิดชอบ เพื่ลางระบบ การชงานต่อตามประเมินผล การดำเนินงานตั้งแต่ ๕ หน้า กลางน้ำ ปลายน้ำ จรดก. / กิจกรรม ทั้งจับเข่าสนทนตาม MOU ในพื้นที่ท่าเสา ทั่วรับทราบ

5. กิจกรรมและโครงการต่างๆ ที่ดำเนินการตามวัตถุประสงค์ของ MOU ชุมชนควรมี ส่วนร่วมคือ ร่วมทำ ตั้งแต่เริ่มต้น เพื่อให้สอดคล้องกัน อธิษฐ์ งามิธิตม วัฒนธรรมประเพณี ในท้องถิ่น ตามแผนการของปชช. ทั่วชุมชนแต่ละพื้นที่ เพื่อให้เห็นความเชื่อมโยงคา.

6. ภาครัฐคว้ง่ายในชุมชนควรมีการบูรณาการความร่วมมือ กำหนดเป้าหมายในทิศทาง ได้เอวกัน พัฒนาพร้อมกัน โดยกำหนดพื้นที่การพัฒนาชุมชน เพื่อสร้างกระบวนการมีส่วนร่วม <คิดทำ ต่อตาม แก้ไขปัญหา ไม้ทิ้งขว้าง มอ้งยังอื่น > & สร้างต้นแบบการพัฒนาสู่ วิถีชีวิตที่สอดคล้องตามหลัก ป.ศ.พพ. สู่การพัฒนาคุณภาพชีวิต "มั่นคง" "ยั่งยืน" "ยั่งยืน"

ข้อเสนอแนะ



ศูนย์พุทธธรรมสมเด็จพระมหาธีรราชย์ ปาดังใหญ่วังอ้อ จังหวัดอุบลราชธานี



๗.

องค์การปกครองส่วนท้องถิ่น ทั้งในพื้นที่ยุทธศาสตร์เสริม และสนับสนุนการดำเนินกิจกรรมต่างๆ พร้อมทั้งเป็นผู้ประสานงาน ระหว่งคณะสังคม ช่างชากร ผู้นำชุมชน

8.

สถาบันการศึกษา ไร่แก้ว ไทรเวียง สถาบันราชภัฏวชิรเวศน์ จักรกฤษณ์ ผู้นำชุมชนในพื้นที่ ควรให้ตามรู้ & คมเจ้า โข เกษอภัย ไร่. ศัพพ. สถาบันราชภัฏวชิรเวศน์ MOU การปลูกแมลง ไคท ทานวนา เค็ดให้ปลชช. ทรานซิ่งองค์ความรู้ ทอดก๋วย และประโยชน์จากการนำ ไร่. ศัพพ. ไร่แก้ว ซึ่งเน้นจุดเปลี่ยนสำคัญ (Momentum for Change)

9.

หน่วยงานเอกชน อาทิ ทดการค้าจังหวัด สภาอุตสาหกรรมจังหวัด ควรทำกลไกการให้การสนับสนุนช่วยเหลือชุมชน เพื่อส่งเสริม กลยุทธ์ทางการตลาด / ช่องทางการจัดจำหน่ายสินค้า

10.

พัฒนาแหล่งท่องเที่ยวในพื้นที่เขตพัฒนาเศรษฐกิจพิเศษที่พบเพียง ๑-๒จุดๆ ให้เป็นสถานที่ศึกษาดูงานต้นแบบ และแหล่งเรียนรู้วิถีชีวิตชุมชนตาม ไร่. ศัพพ. เป็นแหล่งท่องเที่ยวเชิงนิเวศที่รับรายได้ เป็นภาคีเสริม สนับสนุน วิถีชีวิตดั้งเดิมของคนในชช. ไม่ทำลายทรัพยากรที่มีอยู่ เพื่อสอดคล้อง SDGs

คณะที่ปรึกษา

- | | |
|-----------------------------|---|
| ๑. พระพิพัฒน์วีโรภาส | ผู้อำนวยการศูนย์พุทธธรรมสมเด็จพระมหาธีรราชเจ้า
ป่าดงใหญ่วังอ้อ |
| ๒. พระปัญญาวิชโมลี | เจ้าอาวาสวัดป่าศรีแสงธรรม |
| ๓. นายสุทธิพงษ์ จุลเจริญ | ปลัดกระทรวงมหาดไทย |
| ๔. นายอรรษิษฐ์ สัมพันธรัตน์ | รองปลัดกระทรวงมหาดไทย |
| ๕. รศ.วรวรรณ โรจนไพบูลย์ | ที่ปรึกษาปลัดกระทรวงมหาดไทย |
| ๖. ผศ.พิเชฐ โสวิทยสกุล | ที่ปรึกษาปลัดกระทรวงมหาดไทย |

คณะทำงานจังหวัดอุบลราชธานี

- | | |
|-----------------------------|--|
| ๑. นายพงศ์รัตน์ ภิรมย์รัตน์ | ผู้ว่าราชการจังหวัดอุบลราชธานี |
| ๒. นายสมเพชร สร้อยสระคู | รองผู้ว่าราชการจังหวัดอุบลราชธานี |
| ๓. นายวิรุจ วิชัยบุญ | รองผู้ว่าราชการจังหวัดอุบลราชธานี |
| ๔. นายศุภกัณมิตร เปาริก | รองผู้ว่าราชการจังหวัดอุบลราชธานี |
| ๕. นายทรงพล วิชัยชัทตะ | รองผู้ว่าราชการจังหวัดอุบลราชธานี |
| ๖. นายสมเจตน์ เต็งมงคล | ปลัดจังหวัดอุบลราชธานี |
| ๗. นายสุรียา บุตรจินดา | หัวหน้าสำนักงานจังหวัดอุบลราชธานี |
| ๘. นายพิสตาร ประดา | พัฒนาการจังหวัดอุบลราชธานี |
| ๙. นายธนระวีร์ สุภาพันธ์ | ผู้อำนวยการกลุ่มงานยุทธศาสตร์และข้อมูล
เพื่อการพัฒนาจังหวัด |

คณะผู้จัดทำ

- | | |
|------------------------------|---------------------------------------|
| ๑. นายบุญธรรม ถาวรทัศนกิจ | ผู้อำนวยการสถาบันดำรงราชานุภาพ |
| ๒. นายวีระ แสงจันทร์ | นักวิเคราะห์นโยบายและแผนชำนาญการพิเศษ |
| ๓. นายฤกษ์ดี วิชาลอรรถกิจ | นักทรัพยากรบุคคลชำนาญการ |
| ๔. นายบัญชา ดวงดีแก้ว | นักทรัพยากรบุคคลชำนาญการ |
| ๕. นางสาวสุธาสินี อัญชัยบุตร | นักวิเคราะห์นโยบายและแผนปฏิบัติการ |



บันทึกข้อตกลงความร่วมมือ บทบาทในการเกื้อหนุนระหว่างวัดและชุมชนให้มีความสุขอย่างยั่งยืน

บันทึกข้อตกลงความร่วมมือฉบับนี้จัดทำขึ้นสามฝ่าย ระหว่าง (๑) ฝ่ายสาธารณสงเคราะห์ ของมหาเถรสมาคม โดย สมเด็จพระมหาธีรราชจารย์ กรรมการมหาเถรสมาคม ประธานคณะกรรมการ ฝ่ายสาธารณสงเคราะห์ ของมหาเถรสมาคม ประธานกรรมการอบรมประชาชนกลาง (อ.ป.ก.) เจ้าอาวาส วัดพระเชตุพนวิมลมังคลาราม ราชวรมหาวิหาร ฝ่ายหนึ่งกับ (๒) กระทรวงมหาดไทย อีกฝ่ายหนึ่ง และ (๓) สถาบันเทคโนโลยีพระจอมเกล้าเจ้าคุณทหารลาดกระบัง อีกฝ่ายหนึ่ง มีเจตจำนงที่จะส่งเสริมความร่วมมือ ระหว่างกันในการเกื้อหนุนระหว่างวัดและชุมชนให้มีความสุขอย่างยั่งยืน โดยเน้นย้ำการบูรณาการ ภาติเครือข่ายเชื่อมประสานงานให้เกิดการพัฒนาในทุกมิติอันเป็นहितประโยชน์แก่สังคม ส่งเสริมสัมมาชีพ สัมมาปฏิบัติ เสริมสร้างสังคมสุขภาวะ สร้างความสุขสังคมไทย ขยายผลช่วยสังคมโลกให้มีความสุข อย่างยั่งยืน เพื่อให้เกิดการดำเนินงานแบบบูรณาการที่มีประสิทธิภาพ บรรลุผลตามเป้าหมายที่กำหนดไว้ อย่างยั่งยืน ขับเคลื่อนการปฏิรูปกิจการพระพุทธศาสนาดำเนินงานสาธารณสงเคราะห์ของมหาเถรสมาคม และส่งเสริมการดำเนินงานหน่วยอบรมประชาชนประจำตำบล (อ.ป.ต.) ให้เกิดการมีส่วนร่วม ระหว่างพระสงฆ์ ชุมชนและท้องถิ่น โดยใช้หลักการทางธรรมนำทางโลก เพื่อให้เกิดสุขภาวะ ๔ มิติ คือ กาย จิต สังคม และปัญญา ฝ่ายสาธารณสงเคราะห์ ของมหาเถรสมาคม โดย สมเด็จพระมหาธีรราชจารย์ กรรมการมหาเถรสมาคม ประธานคณะกรรมการฝ่ายสาธารณสงเคราะห์ ของมหาเถรสมาคม ประธานกรรมการอบรมประชาชนกลาง (อ.ป.ก.) เจ้าอาวาสวัดพระเชตุพนวิมลมังคลาราม ราชวรมหาวิหาร กระทรวงมหาดไทย และสถาบันเทคโนโลยีพระจอมเกล้าเจ้าคุณทหารลาดกระบัง จึงมีความเห็นพ้องกันกับแนวทางการดำเนินงานร่วมกัน ดังต่อไปนี้

ข้อ ๑ เจตนารมณ์

พระพุทธศาสนาอยู่คู่กับสังคมไทยมาอย่างยาวนาน โดยวัดเป็นศูนย์กลางแห่งการสาธารณ สงเคราะห์ และพระสงฆ์เป็นที่พึ่งหลักชัย ให้กับพุทธศาสนิกชนคนไทย และต่างชาติ ทั้งด้านเผยแผ่ พระพุทธศาสนาและด้านการช่วยเหลือสังคม ที่คณะสงฆ์เป็นกำลังสำคัญในการช่วยเหลือประชาชนคนไทย และต่างชาติให้ได้รับความสงบสุขทางกายและใจ รวมถึงมีสติ ในยามเกิดภัยพิบัติ และยามทุกข์ยาก อยู่เสมอสิ่งเหล่านี้ล้วนเป็นสาธารณสงเคราะห์ทั้งสิ้น ประการสำคัญที่คณะสงฆ์ฝ่ายสาธารณ สงเคราะห์ ของมหาเถรสมาคมได้ร่วมกันรื้อฟื้นสิ่งที่เป็น “เสาหลักของประเทศชาติ” ให้กลับมาเข้มแข็ง ในยุคที่มราวาสกำลังลำบากในขณะนี้คือ การส่งเสริมและฟื้นฟูภูมิปัญญาในเรื่องการหาเลี้ยงชีพ ที่ตรงกับหลักปรัชญาของเศรษฐกิจพอเพียงและทฤษฎีใหม่ของพระบาทสมเด็จพระบรมชนกาธิเบศร มหาภูมิพลอดุลยเดชมหาราช บรมนาถบพิตร มาประยุกต์สู่ “เขตพัฒนาเศรษฐกิจพอเพียง” ไปสร้าง คุณภาพชีวิตของประชาชนให้มีความสุขอย่างยั่งยืน สอดรับกับนโยบายรัฐบาลและภารกิจสำคัญ ของกระทรวงมหาดไทยในการ “บำบัดทุกข์บำรุงสุข” ประชาชน ซึ่งพระสงฆ์ในบวรพระพุทธศาสนาของไทย จะได้ร่วมผนึกกำลังร่วมกับกระทรวงมหาดไทย และทุกภาคีเครือข่าย ขับเคลื่อนดูแลสังคม ประชาชนคนไทย และชาติต่าง ๆ ให้มีความสุขกาย สุขใจ ทั้งในปัจจุบันและอนาคต

ข้อ ๒ วัตถุประสงค์

๒.๑ เพื่อส่งเสริมและฟื้นฟูภูมิปัญญาในเรื่องหาเลี้ยงชีพ ที่ตรงกับหลักปรัชญาของเศรษฐกิจพอเพียง และทฤษฎีใหม่ของพระบาทสมเด็จพระบรมชนกาธิเบศร มหาภูมิพลอดุลยเดชมหาราช บรมนาถบพิตร มาประยุกต์สู่ “เขตพัฒนาเศรษฐกิจพอเพียง” ไปสร้างคุณภาพชีวิตของประชาชนให้มีความสุข อย่างยั่งยืน

๒.๒ เพื่อเชื่อมประสานความร่วมมือของวัด ชุมชน โรงเรียน และส่วนราชการ สู่การพึ่งพาตนเอง อย่างเข้มแข็งและช่วยเหลือเกื้อกูลกันตามความเหมาะสมของแต่ละท้องถิ่นเพื่อความสุข อย่างยั่งยืน

๒.๓ เพื่อร่วมมือกันระหว่างคณะสงฆ์ ข้าราชการ ผู้บริหารองค์กรปกครองส่วนท้องถิ่น กำนัน ผู้ใหญ่บ้าน อาสาสมัครทุกภาคีเครือข่ายในการพัฒนาสังคม ชุมชน ให้มีความสุขร่มเย็น และขับเคลื่อนช่วยเหลือสังคมเพื่อให้คนไทยมีความสุขกาย สุขใจที่เพิ่มมากขึ้น และยั่งยืน

๒.๔ เพื่อเสริมสร้างให้คนในสังคมมีจิตใจที่เป็นบุญเป็นกุศล เลื่อมใสในพระพุทธศาสนา มีวัตรปฏิบัติ ในการที่จะลด ละ การทำบาปอกุศล การทำสิ่งไม่ดีไม่งาม และเพิ่มพูนในการ ทำความดี ทำบุญ ทำกุศล ช่วยกันดูแลสังคม การทำมาหาเลี้ยงชีพของประชาชน เพื่อที่จะ นำไปสู่ความเข้มแข็งของชุมชน ไปสู่การเสริมสร้างให้คนพึ่งพาตนเองได้ตามหลักปรัชญาของ เศรษฐกิจพอเพียง

๒.๕ เพื่อส่งเสริมสนับสนุนและขับเคลื่อนการดำเนินการของคณะสงฆ์กับผู้ว่าราชการจังหวัด และนายอำเภอขยายผลไปสู่ผู้นำท้องถิ่น ท้องถิ่น และประชาชนให้เกิดเป็นรูปธรรม

ข้อ ๓ แนวทางการดำเนินงาน

๓.๑ ภารกิจร่วมกันของทั้งสามฝ่าย

๓.๑.๑ ร่วมมือกันระหว่างคณะสงฆ์ ข้าราชการ กำนัน ผู้ใหญ่บ้าน อาสาสมัครทุกภาคี เครือข่ายในการพัฒนาสังคม ชุมชน ให้มีความสุขร่มเย็น และขับเคลื่อนช่วยเหลือสังคมเพื่อให้ คนไทยมีความสุขกาย สุขใจที่เพิ่มมากขึ้นและยั่งยืน

๓.๑.๒ กำหนดเป้าหมายการพัฒนาาร่วมกันโดยมีการกำหนดพื้นที่และเป้าหมายการพัฒนา ของชุมชนให้มีการบูรณาการร่วมกันสร้างพื้นที่ต้นแบบงานพัฒนาที่มีความมั่นคง มั่งคั่ง ยั่งยืน สอดคล้องกับหลักปรัชญาของเศรษฐกิจพอเพียงให้เกิดความรู้รักสามัคคีเกื้อกูลซึ่งกันและกัน ในชุมชนและสังคม

๓.๑.๓ บูรณาการร่วมกันในการเสริมสร้างให้คนไทยในสังคมมีจิตใจที่เป็นบุญเป็นกุศล เลื่อมใสในพระพุทธศาสนา มีวัตรปฏิบัติ ในการที่จะลด ละ การทำบาปอกุศล การทำสิ่งไม่ดีไม่งาม และเพิ่มพูนในการทำความดี ทำบุญทำกุศล ช่วยกันดูแลสังคม การหาเลี้ยงชีพของประชาชน เพื่อที่จะนำไปสู่ความเข้มแข็งของชุมชนและเสริมสร้างให้คนพึ่งพาตนเองได้ตามหลักปรัชญา ของเศรษฐกิจพอเพียง

๓.๑.๔ ร่วมมือกันในการสงเคราะห์เกื้อกูล บูรณาการความร่วมมือกับภาคีเครือข่ายเพื่อช่วยเสริมสร้างสังคมสุขภาวะ พัฒนาสังคมไทยและขยายผลไปช่วยสังคมโลก ให้มีความสุขอย่างยั่งยืน โดยส่งเสริมและสนับสนุนให้ทุกฝ่ายร่วมมือกันเป็นอย่างดีทั้งบ้าน วัด โรงเรียน หน่วยงานราชการ และองค์กรเอกชน

๓.๒ การกิจของฝ่ายสาธารณสงเคราะห์ ของมหาเถรสมาคม โดย สมเด็จพระมหาธีรราชเจ้า กรรมการมหาเถรสมาคม ประธานคณะกรรมการฝ่ายสาธารณสงเคราะห์ ของมหาเถรสมาคม เจ้าอาวาสวัดพระเชตุพนวิมลมังคลาราม ราชวรมหาวิหาร

๓.๒.๑ เผยแผ่พระธรรมคำสอนในการเสริมสร้างให้คนในสังคมมีชีวิตจิตใจที่เป็นบุญเป็นกุศล เลื่อมใสในพระพุทธศาสนา มีวัตรปฏิบัติในการที่จะลด ละ การทำบาปอกุศล การทำสิ่งไม่ดีไม่งาม และเพิ่มพูนในการทำความดี ทำบุญทำกุศล ช่วยกันดูแลสังคม การหาเลี้ยงชีพของประชาชนตามหลักปรัชญาของเศรษฐกิจพอเพียง

๓.๒.๒ ช่วยสงเคราะห์พุทธศาสนิกชนให้มีขวัญกำลังใจในการพัฒนากสิกรรมสู่ระบบเศรษฐกิจพอเพียงรูปแบบ “โคก หนอง นา โมเดล”

๓.๒.๓ สนับสนุนให้ประชาชนในชุมชนต้นตัวเรื่องการช่วยเหลือสังคม การมีจิตอาสา ความรับผิดชอบต่อสังคม เพื่อทำให้เกิดสังคมสุขภาวะและความยั่งยืน

๓.๒.๔ ดำเนินกิจกรรมการช่วยเหลือและการพัฒนาสังคมทั้งด้านกายภาพและด้านจิตใจ โดยนำองค์ความรู้ทางพระพุทธศาสนาซึ่งเป็นเครื่องมือที่ทรงพลังและมีประสิทธิภาพในการขับเคลื่อนสังคมให้ก้าวหน้า

๓.๒.๕ ส่งเสริมสนับสนุนพระสงฆ์ สำนักงานพุทธศาสนาแห่งชาติ องค์กรพระพุทธศาสนา ในการทำงานร่วมกับเครือข่ายทุกภาคส่วนทั้งภาครัฐและเอกชน ในการพัฒนาคุณภาพชีวิตตามหลักทฤษฎีใหม่ประยุกต์สู่ “เขตพัฒนาเศรษฐกิจพอเพียง”

๓.๒.๖ ขับเคลื่อนพันธกิจฝ่ายสาธารณสงเคราะห์ ของมหาเถรสมาคม ด้านการส่งเสริมความร่วมมือภาคีเครือข่ายและสาธารณสงเคราะห์เพื่อสังคม โดยพระสงฆ์เป็นผู้มีบทบาทในการพัฒนาพื้นที่โดยใช้หลักธรรมประยุกต์กับหลักปรัชญาของเศรษฐกิจพอเพียงและเกษตรทฤษฎีใหม่ ของพระบาทสมเด็จพระบรมชนกาธิเบศร มหาภูมิพลอดุลยเดชมหาราช บรมนาถบพิตร มาประยุกต์สู่ “เขตพัฒนาเศรษฐกิจพอเพียง”

๓.๒.๗ พัฒนางานสาธารณสงเคราะห์ของคณะสงฆ์ และพัฒนางานหน่วยอบรมประชาชนประจำตำบล โดยความร่วมมือของวัด ชุมชน โรงเรียน และส่วนราชการ ในการสร้างสังคมสุขภาวะสู่นโยบายระดับชาติ ระดับภาค ระดับจังหวัด และระดับพื้นที่ ให้มีการรับรู้และทำความเข้าใจร่วมกันเพื่อเป็นแผนปฏิบัติงานในทุกระดับ พร้อมทั้งผลิตชุดองค์ความรู้คู่มือการพัฒนาสาธารณสงเคราะห์

๓.๒.๘ พัฒนาระบบกลไกการบูรณาการการทำงานด้านสาธารณสงเคราะห์ร่วมกันระหว่างองค์กรสงฆ์ เครือข่ายภาครัฐและเอกชน สร้างการการรับรู้และเชื่อมประสานการปฏิบัติศาสนกิจของพระสงฆ์ เจ้าคณะ พระสังฆาธิการ พระสงฆ์นักพัฒนา และประชาชน เพื่อพัฒนาการทำงานสาธารณสงเคราะห์และการสงเคราะห์ชุมชน และพัฒนาการเผยแพร่งานสาธารณสงเคราะห์ในสื่อสาธารณะ

๓.๓ ภารกิจของกระทรวงมหาดไทย

๓.๓.๑ ผูกอบรวมเพิ่มทักษะการพัฒนากสิกรรมสู่ระบบเศรษฐกิจพอเพียงรูปแบบ “โคก หนอง นา โมเดล”

๓.๓.๒ สร้างและพัฒนาพื้นที่ต้นแบบในการพัฒนาคุณภาพชีวิตตามหลักทฤษฎีใหม่ ประยุกต์สู่ “เขตพัฒนาเศรษฐกิจพอเพียง”

๓.๓.๓ สนับสนุนความร่วมมือกันระหว่างคณะสงฆ์ ข้าราชการ กำนัน ผู้ใหญ่บ้าน อาสาสมัครทุกภาคีเครือข่ายในการดำเนินงานเกี่ยวกับทฤษฎีใหม่ประยุกต์สู่ “เขตพัฒนาเศรษฐกิจพอเพียง”

๓.๓.๔ สนับสนุนคณะสงฆ์ในการช่วยเหลือสงเคราะห์พุทธศาสนิกชนให้มีขวัญกำลังใจในการพัฒนากสิกรรมสู่เศรษฐกิจพอเพียงรูปแบบ “โคก หนอง นา โมเดล” เพื่อสร้างคุณภาพชีวิตของประชาชนให้มีความสุขอย่างยั่งยืน

๓.๓.๕ ส่งเสริมสนับสนุนและขับเคลื่อนการดำเนินการของผู้นำราชการจังหวัดและ นายอำเภอ ขยายผลไปสู่ผู้นำท้องที่ ผู้นำท้องถิ่น และประชาชนให้เกิดเป็นรูปธรรม

๓.๓.๖ สนับสนุนภารกิจในการช่วยเหลือด้านสาธารณสุขทั่วไปร่วมกับคณะสงฆ์

๓.๔ ภารกิจของสถาบันเทคโนโลยีพระจอมเกล้าเจ้าคุณทหารลาดกระบัง

๓.๔.๑ ให้ความรู้ทางวิชาการเพื่อเพิ่มทักษะการพัฒนากสิกรรมสู่ระบบเศรษฐกิจพอเพียงรูปแบบโคก หนอง นา โมเดล

๓.๔.๒ เป็นที่ปรึกษา ให้คำแนะนำ และส่งเสริมความรู้ในเรื่องการหาเลี้ยงชีพ ที่ตรงกับหลักปรัชญาของเศรษฐกิจพอเพียงและทฤษฎีใหม่ของพระบาทสมเด็จพระบรมชนกาธิเบศร มหาภูมิพลอดุลยเดชมหาราช บรมนาถบพิตร มาประยุกต์สู่ “เขตพัฒนาเศรษฐกิจพอเพียง”

๓.๔.๓ สนับสนุนงานด้านวิชาการในการขับเคลื่อนการดำเนินงานแบบบูรณาการ ที่มีประสิทธิภาพเพื่อบรรลุผลตามเป้าหมายที่กำหนดไว้

ข้อ ๔. การเปลี่ยนแปลงแก้ไข และหรือเพิ่มเติม

บันทึกข้อตกลงฉบับนี้ หากสถานการณ์และนโยบายมีการเปลี่ยนแปลงสามารถปรับเปลี่ยน ทบทวน แก้ไขภารกิจในบันทึกข้อตกลงให้สอดคล้องกับนโยบายนั้นได้ เมื่อได้รับความยินยอม ร่วมกัน ทั้งนี้ ให้จัดทำเป็นบันทึกแก้ไขเพิ่มเติมแนบท้ายบันทึกข้อตกลงฉบับนี้ และให้ถือว่าการแก้ไขเพิ่มเติมเป็นส่วนหนึ่งของบันทึกข้อตกลงและให้มีผลบังคับใช้ได้

ข้อ ๕. การใช้บังคับ

๕.๑ บันทึกข้อตกลงฉบับนี้ให้มีผลใช้บังคับเป็นระยะเวลา ๓ ปี นับถัดจากวันที่ทั้งสามฝ่ายลงนาม

๕.๒ เพื่อให้การดำเนินการบรรลุตามวัตถุประสงค์ของทั้งสามฝ่ายจะได้มีคำสั่งให้บุคลากร และหน่วยงานในสังกัดถือปฏิบัติตามนัยแห่งบันทึกข้อตกลงฉบับนี้ต่อไป หากเกิดปัญหาหรือ ข้อขัดข้องในการปฏิบัติตามบันทึกข้อตกลงฉบับนี้ ทั้งสามฝ่ายจะร่วมพิจารณาหาแนวทางแก้ไขเพื่อให้ ได้ข้อยุติโดยเร็ว

บันทึกข้อตกลงฉบับนี้ได้จัดทำขึ้นจำนวนสามฉบับ ผู้มีอำนาจลงนามของทั้งสามฝ่าย ได้อ่านและเข้าใจข้อความโดยละเอียดแล้ว เห็นว่าถูกต้องตามเจตนารมณ์ทุกประการ ผู้มีอำนาจลงนามของทั้งสามฝ่าย จึงได้ร่วมกันลงนามไว้เป็นสำคัญ และได้เก็บรักษาไว้ฝ่ายละหนึ่งฉบับ โดยให้มีผลบังคับใช้นับตั้งแต่วันที่ลงนามเป็นต้นไป

ลงนามร่วมกัน ณ วันที่ ๒๔ กุมภาพันธ์ พ.ศ. ๒๕๖๕

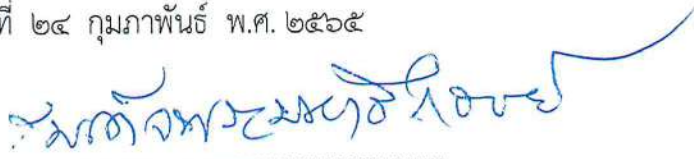

(สมเด็จพระมหาธีรราชเจ้า)

กรรมการมหาเถรสมาคม

ประธานคณะกรรมการฝ่ายสาธารณสงเคราะห์ ของมหาเถรสมาคม

เจ้าอาวาสวัดพระเชตุพนวิมลมังคลาราม ราชวรมหาวิหาร



(นายสุทธิพงษ์ จุลเจริญ)

ปลัดกระทรวงมหาดไทย



(รองศาสตราจารย์ ดร. อนุวัฒน์ จางวนิชเลิศ)

รักษาการแทนอธิการบดีสถาบันเทคโนโลยีพระจอมเกล้าเจ้าคุณทหารลาดกระบัง



.....พยาน

(นายอินทพร จันเอี่ยม)

ผู้ตรวจราชการสำนักงานพระพุทธศาสนาแห่งชาติ ปฏิบัติราชการแทน
ผู้อำนวยการสำนักงานพระพุทธศาสนาแห่งชาติ



.....พยาน

(ผู้ช่วยศาสตราจารย์ ดร. อัญจิกา สวัสดิ์ศรี)

คณบดี คณะสถาปัตยกรรม ศิลปะและการออกแบบ



.....พยาน

(นายสมคิด จันทมฤก)

อธิบดีกรมการพัฒนาชุมชน



.....พยาน

(นายพิริยะ ฉันทดิลก)

รองอธิบดีกรมการปกครอง ปฏิบัติราชการแทน

อธิบดีกรมการปกครอง



.....พยาน

(นายทวี เสริมภักดีกุล)

รองอธิบดีกรมส่งเสริมการปกครองท้องถิ่น ปฏิบัติราชการแทน
อธิบดีกรมส่งเสริมการปกครองท้องถิ่น



.....พยาน

(นายรัฐพล นราดิศร)

รองอธิบดีกรมป้องกันและบรรเทาสาธารณภัย ปฏิบัติราชการแทน
อธิบดีกรมป้องกันและบรรเทาสาธารณภัย



ประกาศจังหวัดอุบลราชธานี

เรื่อง แต่งตั้งคณะกรรมการและคณะทำงานขับเคลื่อนบทบาทการเกื้อหนุนระหว่างวัดและชุมชน
ให้มีความสุขอย่างยั่งยืนในระดับจังหวัด ตามภารกิจ MOU ของปลัดกระทรวงมหาดไทย
สถาบันเทคโนโลยีพระจอมเกล้าเจ้าคุณทหารลาดกระบัง และคณะสงฆ์

ด้วยจังหวัดอุบลราชธานีได้ขับเคลื่อนการดำเนินงานตามแนวทางการร่วมมือในการเกื้อหนุน
ระหว่างวัดและชุมชนให้มีความสุขอย่างยั่งยืน ตามแนวทางที่เจ้าประคุณสมเด็จพระมหาธีรราชจารย์
ปลัดกระทรวงมหาดไทย และรองอธิการบดีสถาบันเทคโนโลยีพระจอมเกล้าเจ้าคุณทหารลาดกระบัง ได้ลงนาม
บันทึกข้อตกลงความร่วมมือบทบาทในการเกื้อหนุนระหว่างวัดและชุมชนให้มีความสุขอย่างยั่งยืน มุ่งหนุนเสริม
เสาหลักของประเทศชาติ ได้แก่ ชาติ ศาสนา และพระมหากษัตริย์ ให้เป็นสถาบันหลักในการพัฒนาคุณภาพ
ชีวิตของประชาชนอย่างยั่งยืน

เพื่อให้การขับเคลื่อนการดำเนินการของจังหวัดอุบลราชธานีสามารถขับเคลื่อนกิจกรรม
ภายใต้ความร่วมมือดังกล่าวบรรลุวัตถุประสงค์ จึงขอแต่งตั้งคณะกรรมการและคณะทำงานขับเคลื่อนบทบาท
การเกื้อหนุนระหว่างวัดและชุมชนให้มีความสุขอย่างยั่งยืน จังหวัดอุบลราชธานี ดังต่อไปนี้

๑. ที่ปรึกษาคณะกรรมการกิตติมศักดิ์

สมเด็จพระมหาธีรราชจารย์ เจ้าอาวาสวัดพระเชตุพนวิมลมังคลารามราชวรมหาวิหาร

๒. ที่ปรึกษาคณะกรรมการ

๒.๑ เจ้าคณะจังหวัดอุบลราชธานี มหานิกาย

๒.๒ เจ้าคณะจังหวัดอุบลราชธานี ธรรมยุต

๒.๓ พระพิพัฒน์วิโรภาส ผู้อำนวยการศูนย์พุทธธรรมสมเด็จพระมหาธีรราชจารย์ป่าดงใหญ่วังอ้อ

๒.๔ พระมงคลวชิรากร ผู้ช่วยเจ้าอาวาสวัดพระเชตุพนวิมลมังคลารามราชวรมหาวิหาร

๒.๕ พระปัญญาวิชโมลี เจ้าอาวาสวัดป่าศรีแสงธรรม

๒.๖ นางเพ็ญพักตร์ ศรีทอง ประธานคณะกรรมการพัฒนาสตรีจังหวัดอุบลราชธานี

๒.๗ นางสัณห์จุฑา จิราธิวัฒน์ ประธานมูลนิธิรักษาดินรักษาน้ำหรือ Earth Safe Foundation

๒.๘ นายสมชาติ พงคพนาไกร ประธานหอการค้ากลุ่มจังหวัดภาคตะวันออกเฉียงเหนือตอนล่าง ๒

๒.๙ รศ. วรวรรณ โรจนไพบุลย์ ที่ปรึกษาปลัดกระทรวงมหาดไทย

๒.๑๐ ผศ. พิเชฐ โสวิทย์สกุล ที่ปรึกษาปลัดกระทรวงมหาดไทย

๓. คณะกรรมการอำนวยการความร่วมมือในการเกื้อหนุนระหว่างวัดและชุมชนให้
มีความสุขอย่างยั่งยืน

๓.๑ ผู้ว่าราชการจังหวัดอุบลราชธานี

ประธานกรรมการ

๓.๒ รองเจ้าคณะจังหวัดอุบลราชธานีทุกรูป

รองประธานกรรมการ

๓.๓ รองผู้ว่าราชการจังหวัดอุบลราชธานีทุกคน

รองประธานกรรมการ

๓.๔ นายองค์การบริหารส่วนจังหวัดอุบลราชธานี

รองประธานกรรมการ

๓.๕ ประธานแม่บ้านมหาดไทยจังหวัดอุบลราชธานี

กรรมการ

๓.๖	ประธานหอการค้าจังหวัดอุบลราชธานี	กรรมการ
๓.๗	นายกเทศมนตรีนครอุบลราชธานี	กรรมการ
๓.๘	นายกเทศมนตรีเมืองทุกแห่ง	กรรมการ
๓.๙	ประธานสภาอุตสาหกรรมจังหวัดอุบลราชธานี	กรรมการ
๓.๑๐	ประธานสภาวัฒนธรรมจังหวัดอุบลราชธานี	กรรมการ
๓.๑๑	ปลัดจังหวัดอุบลราชธานี	กรรมการ
๓.๑๒	โยธาธิการและผังเมืองจังหวัดอุบลราชธานี	กรรมการ
๓.๑๓	เจ้าพนักงานที่ดินจังหวัดอุบลราชธานี	กรรมการ
๓.๑๔	นายแพทย์สาธารณสุขจังหวัดอุบลราชธานี	กรรมการ
๓.๑๕	เกษตรจังหวัดอุบลราชธานี	กรรมการ
๓.๑๖	ประชาสัมพันธ์จังหวัดอุบลราชธานี	กรรมการ
๓.๑๗	หัวหน้าสำนักงานป้องกันและบรรเทาสาธารณภัย จังหวัดอุบลราชธานี	กรรมการ
๓.๑๘	ศึกษาธิการจังหวัดอุบลราชธานี	กรรมการ
๓.๑๙	พัฒนาสังคมและความมั่นคงของมนุษย์จังหวัดอุบลราชธานี	กรรมการ
๓.๒๐	อธิการมหาวิทยาลัยอุบลราชธานี	กรรมการ
๓.๒๑	อธิการบดีมหาวิทยาลัยราชภัฏอุบลราชธานี	กรรมการ
๓.๒๒	นายอำเภอทุกอำเภอ	กรรมการ
๓.๒๓	เจ้าคณะอำเภอทุกอำเภอทั้งสองฝ่าย	กรรมการ
๓.๒๔	ผู้แทนภาคประชาชนสังคมที่นายอำเภอเสนอ ไม่เกิน ๓ คน	กรรมการ
๓.๒๕	ผู้แทนภาคประชาชนที่อำเภอเสนอ ไม่เกิน ๓ คน	กรรมการ
๓.๒๖	ผู้แทนสื่อมวลชนภายในจังหวัด ไม่เกิน ๓ คน	กรรมการ
๓.๒๗	หัวหน้าสำนักงานจังหวัดอุบลราชธานี	กรรมการและเลขานุการร่วม
๓.๒๘	ผู้อำนวยการสำนักงานพระพุทธศาสนา จังหวัดอุบลราชธานี	กรรมการและเลขานุการร่วม
๓.๒๙	พัฒนาการจังหวัดอุบลราชธานี	กรรมการและเลขานุการร่วม
๓.๓๐	วัฒนธรรมจังหวัดอุบลราชธานี	กรรมการและเลขานุการร่วม
๓.๓๑	ท้องถิ่นจังหวัดอุบลราชธานี	กรรมการและเลขานุการร่วม
๓.๓๒	ผู้อำนวยการกลุ่มงานยุทธศาสตร์และข้อมูล เพื่อการพัฒนาจังหวัด สำนักงานจังหวัดอุบลราชธานี	ผู้ช่วยเลขานุการร่วม
๓.๓๓	ผู้อำนวยการกลุ่มส่งเสริมพระพุทธศาสนาและกิจการพิเศษ สำนักงานพระพุทธศาสนาจังหวัดอุบลราชธานี	ผู้ช่วยเลขานุการร่วม
๓.๓๔	ผู้อำนวยการผู้อำนวยการกลุ่มงานยุทธศาสตร์ การพัฒนาชุมชน สำนักงานพัฒนาชุมชนจังหวัดอุบลราชธานี	ผู้ช่วยเลขานุการร่วม
๓.๓๕	ผู้อำนวยการกลุ่มกิจการพิเศษ สำนักงานวัฒนธรรมจังหวัดอุบลราชธานี	ผู้ช่วยเลขานุการร่วม
๓.๓๖	ผู้อำนวยการกลุ่มงานส่งเสริมและพัฒนาท้องถิ่น สำนักงานส่งเสริมการปกครองท้องถิ่นจังหวัดอุบลราชธานี	ผู้ช่วยเลขานุการร่วม

ให้มีหน้าที่

๑. อำนวยการและกำหนดแนวทางปฏิบัติในการขับเคลื่อนภารกิจตามบันทึกข้อตกลงความร่วมมือบทบาทในการเกื้อหนุนระหว่างวัดและชุมชนให้มีความสุขอย่างยั่งยืน มุ่งหนุนเสริมเสาหลักของประเทศชาติ ได้แก่ ชาติ ศาสนา และพระมหากษัตริย์ ให้เป็นสถาบันหลักในการพัฒนาคุณภาพชีวิตของประชาชนอย่างยั่งยืน ในพื้นที่จังหวัดอุบลราชธานี

๒. กำกับ ติดตามและพิจารณาผลสัมฤทธิ์การขับเคลื่อนระดับจังหวัด

๓. พิจารณานำความเห็นของที่ปรึกษาต่อการดำเนินการตามภารกิจมากำหนดแนวทางการดำเนินการให้มีประสิทธิภาพมากยิ่งขึ้น

๔. คณะทำงานประสานงาน ติดตาม และประเมินผล การดำเนินการภายใต้ความร่วมมือในการเกื้อหนุนระหว่างวัดและชุมชนให้มีความสุขอย่างยั่งยืน ระดับโซน

๔.๑ คณะทำงาน โซนที่ ๑ ประกอบด้วย อำเภอดอนมดแดง อำเภอเหล่าเสือโก้ก อำเภอเชียงใน อำเภอม่วงสามสิบ อำเภอกุศช้างบูน และ อำเภอตระการพืชผล

- (๑) นายสมเพชร สร้อยสระคู รองผู้ว่าราชการจังหวัดอุบลราชธานี หัวหน้าคณะทำงาน
- (๒) นายอำเภอดอนมดแดง คณะทำงาน
- (๓) นายอำเภอเหล่าเสือโก้ก คณะทำงาน
- (๔) นายอำเภอเชียงใน คณะทำงาน
- (๕) นายอำเภอม่วงสามสิบ คณะทำงาน
- (๖) นายอำเภอกุศช้างบูน คณะทำงาน
- (๗) นายอำเภอตระการพืชผล คณะทำงาน
- (๘) เจ้าคณะอำเภอในพื้นที่โซน คณะทำงาน
- (๙) สาธารณสุขอำเภอ คณะทำงาน
- (๙) เกษตรอำเภอ คณะทำงาน
- (๑๐) เจ้าพนักงานปกครองสังกัดที่ทำการปกครองจังหวัดอุบลราชธานี คณะทำงาน
- (๑๑) ผู้แทนท้องถิ่นจังหวัดอุบลราชธานี คณะทำงาน
- (๑๒) ผู้แทนที่ดินจังหวัดอุบลราชธานี คณะทำงาน
- (๑๓) ผู้แทนโยธาธิการและผังเมืองจังหวัดอุบลราชธานี คณะทำงาน
- (๑๔) ผู้แทนหัวหน้าสำนักงานป้องกันและบรรเทาสาธารณภัยจังหวัดอุบลราชธานี คณะทำงาน
- (๑๕) ผู้แทนสำนักงานประชาสัมพันธ์จังหวัดอุบลราชธานี คณะทำงาน
- (๑๖) ผู้แทนภาคประชาสังคมภายในพื้นที่โซน จำนวน ๕ คน คณะทำงาน
- (๑๗) ผู้แทนภาคประชาชนภายในพื้นที่โซน จำนวน ๕ คน คณะทำงาน
- (๑๘) คณะทำงาน (บวร) คุณธรรมจังหวัดอุบลราชธานี ๓ คน คณะทำงาน
- (๑๙) ผู้แทนศึกษาธิการจังหวัดอุบลราชธานี คณะทำงาน
- (๒๐) ผู้แทนผู้อำนวยการสำนักงานเขตพื้นที่มัธยมศึกษาในพื้นที่ คณะทำงาน
- (๒๑) ผู้แทนผู้อำนวยการสำนักงานเขตพื้นที่ประถมศึกษาในพื้นที่ คณะทำงาน
- (๒๒) ประธานสภาวัฒนธรรมอำเภอ คณะทำงาน
- (๒๓) ผู้แทนหัวหน้าสำนักงานจังหวัดอุบลราชธานี คณะทำงานและเลขานุการ
- (๒๔) ผู้แทนพัฒนาการจังหวัดอุบลราชธานี คณะทำงานและเลขานุการ

(๒๕) ผู้แทนผู้อำนวยการสำนักงานพระพุทธศาสนา คณะทำงานและเลขานุการ
จังหวัดอุบลราชธานี

**๔.๒ คณะทำงาน โชนที่ ๒ ประกอบด้วย อำเภอไผ่ยืน อำเภอไผ่ซุ่น อำเภอสำโรง
อำเภอเดชอุดม และ อำเภอทุ่งศรีอุดม**

- (๑) นายวิรุจ วิชัยบุญ รองผู้ว่าราชการจังหวัดอุบลราชธานี หัวหน้าคณะทำงาน
- (๒) นายอำเภอไผ่ยืน คณะทำงาน
- (๓) นายอำเภอไผ่ซุ่น คณะทำงาน
- (๔) นายอำเภอสำโรง คณะทำงาน
- (๕) นายอำเภอเดชอุดม คณะทำงาน
- (๖) นายอำเภอทุ่งศรีอุดม คณะทำงาน
- (๗) เจ้าคณะอำเภอในพื้นที่โชน คณะทำงาน
- (๘) สาธารณสุขอำเภอ คณะทำงาน
- (๙) เกษตรอำเภอ คณะทำงาน
- (๑๐) เจ้าพนักงานปกครองสังกัดที่ทำการปกครอง
จังหวัดอุบลราชธานี คณะทำงาน
- (๑๑) ผู้แทนท้องถิ่นจังหวัดอุบลราชธานี คณะทำงาน
- (๑๒) ผู้แทนที่ดินจังหวัดอุบลราชธานี คณะทำงาน
- (๑๓) ผู้แทนโยธาธิการและผังเมืองจังหวัดอุบลราชธานี คณะทำงาน
- (๑๔) ผู้แทนหัวหน้าสำนักงานป้องกันและบรรเทาสาธารณภัย
จังหวัดอุบลราชธานี คณะทำงาน
- (๑๕) ผู้แทนสำนักงานประชาสัมพันธ์จังหวัดอุบลราชธานี คณะทำงาน
- (๑๖) ผู้แทนภาคประชาสังคมภายในพื้นที่โชน จำนวน ๕ คน คณะทำงาน
- (๑๗) ผู้แทนภาคประชาชนภายในพื้นที่โชน จำนวน ๕ คน คณะทำงาน
- (๑๘) คณะทำงาน (บวร) คุณธรรมจังหวัดอุบลราชธานี ๓ คน คณะทำงาน
- (๑๙) ผู้แทนศึกษาธิการจังหวัดอุบลราชธานี คณะทำงาน
- (๒๐) ผู้แทนผู้อำนวยการสำนักงานเขตพื้นที่มัธยมศึกษาในพื้นที่ คณะทำงาน
- (๒๑) ผู้แทนผู้อำนวยการสำนักงานเขตพื้นที่ประถมศึกษาในพื้นที่ คณะทำงาน
- (๒๒) ประธานสภาวัฒนธรรมอำเภอ คณะทำงาน
- (๒๓) ผู้แทนหัวหน้าสำนักงานจังหวัดอุบลราชธานี คณะทำงานและเลขานุการ
- (๒๔) ผู้แทนพัฒนาการจังหวัดอุบลราชธานี คณะทำงานและเลขานุการ
- (๒๕) ผู้แทนผู้อำนวยการสำนักงานพระพุทธศาสนา คณะทำงานและเลขานุการ
จังหวัดอุบลราชธานี

**๔.๓ คณะทำงาน โชนที่ ๓ ประกอบด้วย อำเภอพิบูลมังสาหาร อำเภอตาลสุ่ม
อำเภอสว่างวีระวงศ์ อำเภอนาเยีย อำเภอบุณฑริก และ อำเภอนาจะหลวย**

- (๑) นายศุภกิติมิตร เปาริก รองผู้ว่าราชการจังหวัดอุบลราชธานี หัวหน้าคณะทำงาน
- (๒) นายอำเภอพิบูลมังสาหาร คณะทำงาน
- (๓) นายอำเภอตาลสุ่ม คณะทำงาน
- (๔) นายอำเภอสว่างวีระวงศ์ คณะทำงาน
- (๕) นายอำเภอนาเยีย คณะทำงาน
- (๖) นายอำเภอบุณฑริก คณะทำงาน

- (๗) นายอำเภอนาจะหลวย คณะทำงาน
- (๘) เจ้าคณะอำเภอในพื้นที่โซน คณะทำงาน
- (๙) สาธารณสุขอำเภอ คณะทำงาน
- (๑๐) เกษตรอำเภอ คณะทำงาน
- (๑๑) เจ้าพนักงานปกครองสังกัดที่ทำการปกครอง
จังหวัดอุบลราชธานี คณะทำงาน
- (๑๒) ผู้แทนท้องถิ่นจังหวัดอุบลราชธานี คณะทำงาน
- (๑๓) ผู้แทนที่ดินจังหวัดอุบลราชธานี คณะทำงาน
- (๑๔) ผู้แทนโยธาธิการและผังเมืองจังหวัดอุบลราชธานี คณะทำงาน
- (๑๕) ผู้แทนหัวหน้าสำนักงานป้องกันและบรรเทาสาธารณภัย
จังหวัดอุบลราชธานี คณะทำงาน
- (๑๖) ผู้แทนสำนักงานประชาสัมพันธ์จังหวัดอุบลราชธานี คณะทำงาน
- (๑๗) ผู้แทนภาคประชาสังคมภายในพื้นที่โซน จำนวน ๕ คน คณะทำงาน
- (๑๘) ผู้แทนภาคประชาชนภายในพื้นที่โซน จำนวน ๕ คน คณะทำงาน
- (๑๙) คณะทำงาน (บวร) คุณธรรมจังหวัดอุบลราชธานี ๓ คน คณะทำงาน
- (๒๐) ผู้แทนศึกษาธิการจังหวัดอุบลราชธานี คณะทำงาน
- (๒๑) ผู้แทนผู้อำนวยการสำนักงานเขตพื้นที่มัธยมศึกษาในพื้นที่ คณะทำงาน
- (๒๒) ผู้แทนผู้อำนวยการสำนักงานเขตพื้นที่ประถมศึกษาในพื้นที่ คณะทำงาน
- (๒๓) ประธานสภาวัฒนธรรมอำเภอ คณะทำงาน
- (๒๔) ผู้แทนหัวหน้าสำนักงานจังหวัดอุบลราชธานี คณะทำงานและเลขานุการ
- (๒๕) ผู้แทนพัฒนาการจังหวัดอุบลราชธานี คณะทำงานและเลขานุการ
- (๒๖) ผู้แทนผู้อำนวยการสำนักงานพระพุทธศาสนา
จังหวัดอุบลราชธานี คณะทำงานและเลขานุการ

**๔.๔ คณะทำงาน โซนที่ ๔ ประกอบด้วย อำเภอเขมราฐ อำเภอนาตาล อำเภอโพธิ์ไทร
อำเภอศรีเมืองใหม่ อำเภอโขงเจียม และ อำเภอสรินธร**

- (๑) นายทรงพล วิชัยขัทคะ รองผู้ว่าราชการจังหวัดอุบลราชธานี หัวหน้าคณะทำงาน
- (๒) นายอำเภอเขมราฐ คณะทำงาน
- (๓) นายอำเภอนาตาล คณะทำงาน
- (๔) นายอำเภอโพธิ์ไทร คณะทำงาน
- (๕) นายอำเภอศรีเมืองใหม่ คณะทำงาน
- (๖) นายอำเภอโขงเจียม คณะทำงาน
- (๗) นายอำเภอสรินธร คณะทำงาน
- (๘) เจ้าคณะอำเภอในพื้นที่โซน คณะทำงาน
- (๙) สาธารณสุขอำเภอ คณะทำงาน
- (๙) เกษตรอำเภอ คณะทำงาน
- (๑๐) เจ้าพนักงานปกครองสังกัดที่ทำการปกครอง
จังหวัดอุบลราชธานี คณะทำงาน
- (๑๑) ผู้แทนท้องถิ่นจังหวัดอุบลราชธานี คณะทำงาน
- (๑๒) ผู้แทนที่ดินจังหวัดอุบลราชธานี คณะทำงาน
- (๑๓) ผู้แทนโยธาธิการและผังเมืองจังหวัดอุบลราชธานี คณะทำงาน

(๑๔) ผู้แทนหัวหน้าสำนักงานป้องกันและบรรเทาสาธารณภัย จังหวัดอุบลราชธานี	คณะกรรมการ
(๑๕) ผู้แทนสำนักงานประชาสัมพันธ์จังหวัดอุบลราชธานี	คณะกรรมการ
(๑๖) ผู้แทนภาคประชาสังคมภายในพื้นที่โซน จำนวน ๕ คน	คณะกรรมการ
(๑๗) ผู้แทนภาคประชาชนภายในพื้นที่โซน จำนวน ๕ คน	คณะกรรมการ
(๑๘) คณะทำงาน (บวร) คุณธรรมจังหวัดอุบลราชธานี ๓ คน	คณะกรรมการ
(๑๙) ผู้แทนศึกษาธิการจังหวัดอุบลราชธานี	คณะกรรมการ
(๒๐) ผู้แทนผู้อำนวยการสำนักงานเขตพื้นที่มัธยมศึกษาในพื้นที่	คณะกรรมการ
(๒๑) ผู้แทนผู้อำนวยการสำนักงานเขตพื้นที่ประถมศึกษาในพื้นที่	คณะกรรมการ
(๒๒) ประธานสภาวัฒนธรรมอำเภอ	คณะกรรมการ
(๒๓) ผู้แทนหัวหน้าสำนักงานจังหวัดอุบลราชธานี	คณะกรรมการและเลขานุการ
(๒๔) ผู้แทนพัฒนาการจังหวัดอุบลราชธานี	คณะกรรมการและเลขานุการ
(๒๕) ผู้แทนผู้อำนวยการสำนักงานพระพุทธศาสนา จังหวัดอุบลราชธานี	คณะกรรมการและเลขานุการ

๔.๕ คณะทำงาน โซนที่ ๕ ประกอบด้วย อำเภอเมืองอุบลราชธานี และ อำเภวารินชำราบ

(๑) ปลัดจังหวัดอุบลราชธานี	หัวหน้าคณะกรรมการ
(๒) นายอำเภอเมืองอุบลราชธานี	คณะกรรมการ
(๓) นายอำเภวารินชำราบ	คณะกรรมการ
(๔) เจ้าคณะอำเภอในพื้นที่โซน	คณะกรรมการ
(๕) สาธารณสุขอำเภอ	คณะกรรมการ
(๖) เกษตรอำเภอ	คณะกรรมการ
(๗) เจ้าพนักงานปกครองสังกัดที่ทำการปกครอง จังหวัดอุบลราชธานี	คณะกรรมการ
(๘) ผู้แทนท้องถิ่นจังหวัดอุบลราชธานี	คณะกรรมการ
(๙) ผู้แทนที่ดินจังหวัดอุบลราชธานี	คณะกรรมการ
(๑๐) ผู้แทนโยธาธิการและผังเมืองจังหวัดอุบลราชธานี	คณะกรรมการ
(๑๑) ผู้แทนหัวหน้าสำนักงานป้องกันและบรรเทาสาธารณภัย จังหวัดอุบลราชธานี	คณะกรรมการ
(๑๒) ผู้แทนสำนักงานประชาสัมพันธ์จังหวัดอุบลราชธานี	คณะกรรมการ
(๑๓) ผู้แทนภาคประชาสังคมภายในพื้นที่โซน จำนวน ๕ คน	คณะกรรมการ
(๑๔) ผู้แทนภาคประชาชนภายในพื้นที่โซน จำนวน ๕ คน	คณะกรรมการ
(๑๕) คณะทำงาน (บวร) คุณธรรมจังหวัดอุบลราชธานี ๓ คน	คณะกรรมการ
(๑๖) ผู้แทนศึกษาธิการจังหวัดอุบลราชธานี	คณะกรรมการ
(๑๗) ผู้แทนผู้อำนวยการสำนักงานเขตพื้นที่มัธยมศึกษาในพื้นที่	คณะกรรมการ
(๑๘) ผู้แทนผู้อำนวยการสำนักงานเขตพื้นที่ประถมศึกษาในพื้นที่	คณะกรรมการ
(๑๙) ประธานสภาวัฒนธรรมอำเภอ	คณะกรรมการ
(๒๐) ผู้แทนหัวหน้าสำนักงานจังหวัดอุบลราชธานี	คณะกรรมการและเลขานุการ
(๒๑) ผู้แทนพัฒนาการจังหวัดอุบลราชธานี	คณะกรรมการและเลขานุการ
(๒๒) ผู้แทนผู้อำนวยการสำนักงานพระพุทธศาสนา จังหวัดอุบลราชธานี	คณะกรรมการและเลขานุการ

ให้มีหน้าที่

๑. บูรณาการการปฏิบัติงานกับพื้นที่เพื่อขับเคลื่อนภารกิจตามบันทึกข้อตกลงความร่วมมือ บทบาทในการเกื้อหนุนระหว่างวัดและชุมชนให้มีความสุขอย่างยั่งยืน มุ่งหนุนเสริม เสถียรภาพของประเทศไทย ได้แก่ ชาติ ศาสนา และพระมหากษัตริย์ ให้เป็นสถาบันหลักในการพัฒนาคุณภาพชีวิตของประชาชนอย่างยั่งยืน ในพื้นที่ จังหวัดอุบลราชธานี

๒. ประสาน กำกับ ติดตาม ให้คำแนะนำและประเมินผล การดำเนินการในพื้นที่โซน

๓. ดำเนินการอื่นๆ ตามที่คณะกรรมการอำนวยการมอบหมาย

๕. คณะทำงานระดับอำเภอ

(๑) นายอำเภอ	หัวหน้าคณะทำงาน
(๒) หัวหน้าส่วนราชการระดับอำเภอทุกส่วน	คณะทำงาน
(๓) ผู้แทนภาคประชาสังคมภายในพื้นที่อำเภอ จำนวน ๓ คน	คณะทำงาน
(๔) ผู้แทนภาคประชาชนภายในพื้นที่อำเภอ จำนวน ๓ คน	คณะทำงาน
(๕) ผู้แทนผู้อำนวยการสำนักงานเขตพื้นที่มัธยมศึกษาในพื้นที่	คณะทำงาน
(๖) ผู้แทนผู้อำนวยการสำนักงานเขตพื้นที่ประถมศึกษาในพื้นที่	คณะทำงาน
(๗) ปลัดอำเภอที่นายอำเภอมอบหมาย	คณะทำงานและเลขานุการ
(๘) พัฒนาการที่พัฒนาการอำเภอมอบหมาย	คณะทำงานและเลขานุการ

ให้มีหน้าที่

๑. บูรณาการการปฏิบัติงานกับพื้นที่เพื่อขับเคลื่อนภารกิจตามบันทึกข้อตกลงความร่วมมือ บทบาทในการเกื้อหนุนระหว่างวัดและชุมชนให้มีความสุขอย่างยั่งยืน มุ่งหนุนเสริมเสถียรภาพของประเทศไทย ได้แก่ ชาติ ศาสนา และพระมหากษัตริย์ ให้เป็นสถาบันหลักในการพัฒนาคุณภาพชีวิตของประชาชนอย่างยั่งยืน ในพื้นที่ อำเภอ

๒. ประสานงานกับคณะทำงานระดับโซนในการ กำกับ ติดตาม ให้คำแนะนำและประเมินผลการดำเนินการในพื้นที่อำเภอ

๓. พิจารณาคัดเลือกวิทยากรของอำเภอ จำนวน ๕ คน เพื่อเข้าร่วมการอบรมเสริมสร้างทักษะเพื่อนำไปถ่ายทอดในพื้นที่ และส่งรายชื่อวิทยากรให้กับฝ่ายเลขานุการคณะกรรมการอำนวยการจังหวัด

๔. ดำเนินการอื่นๆ ตามที่คณะกรรมการอำนวยการและคณะกรรมการระดับโซนให้คำแนะนำ

๖. คณะวิทยากรกลาง

- (๑) นางบุญฟ้า ลิ้มวัฒนา ผู้อำนวยการโรงเรียนบ้านวังอ้อ(ยอดสังขวิทยา) สพป.อบ.๑
- (๒) นายสายันต์ เกษมราช ผู้อำนวยการโรงเรียนบ้านหัวทุ่งประชาสรรค์ สพป.อบ.๑
- (๓) นายไวยวิทย์ บุญคำ ผู้อำนวยการโรงเรียนบ้านดู่น้อย สพป.อบ.๑
- (๔) นายองอาจ พงษ์อารีย์ ผู้อำนวยการโรงเรียนบ้านท่าศาลา สพป.อบ.๑
- (๕) นายเจริญ บุตดีเสาร์ ผู้อำนวยการโรงเรียนผู้สูงอายุ ตำบลหัวดอน
- (๖) นายจิรภัทร์ พันธุ์เพ็ง ผู้อำนวยการโรงเรียนสมเด็จ
- (๗) นายอุดมชัย บุญเอื้อ ข้าราชการบำนาญ
- (๘) นายชาญณรงค์ คมเฉียบ ข้าราชการบำนาญ
- (๙) นางศิริลักษณ์ คมเฉียบ ข้าราชการบำนาญ
- (๑๐) นายฤทธิ ตรีแสน ข้าราชการบำนาญ
- (๑๑) นายเทอดเกียรติ ทองหล้า ข้าราชการบำนาญ

- (๑๒) นางนภาพร ตรีแสน จิตอาสา
- (๑๓) แพทย์หญิงแพรวพรรณ ทองทับ โรงพยาบาลสรรพสิทธิประสงค์
- (๑๔) นางสาวภณชล อัครมนศักดิ์ ครูสอนวิชาภาษาอังกฤษโรงเรียนสาธิตมหาวิทยาลัยราชภัฏอุบลราชธานี
- (๑๕) นายชัชวาลย์ แก้วรักษา สถาบันกวดวิชาบ้านลือติวเตอร์ วิทยาการพิเศษโรงเรียนลือคำหาญ

ให้มีหน้าที่

๑. สร้างความเข้าใจเป้าหมายและวัตถุประสงค์ของการดำเนินการขับเคลื่อนภารกิจตามบันทึกข้อตกลงความร่วมมือ บทบาทในการเกื้อหนุนระหว่างวัดและชุมชนให้มีความสุขอย่างยั่งยืน มุ่งหนุนเสริมเสาหลักของประเทศชาติ ได้แก่ ชาติ ศาสนา และพระมหากษัตริย์ ให้เป็นสถาบันหลักในการพัฒนาคุณภาพชีวิตของประชาชนอย่างยั่งยืน
๒. จัดเตรียมประเด็นตามเป้าหมายและวัตถุประสงค์ฯ เพื่อมอบหมายให้อำเภอระดมสมอง กำหนดกิจกรรม และดำเนินกระบวนการขับเคลื่อนที่สอดคล้องต่อเนื่องกัน
๓. ประสานงานกับหน่วยงานที่เกี่ยวข้องหรืออำเภอ เพื่อรวบรวมข้อมูลพื้นฐานที่สำคัญใช้ประกอบการดำเนินการขับเคลื่อนภารกิจตามบันทึกข้อตกลงความร่วมมือ บทบาทในการเกื้อหนุนระหว่างวัดและชุมชนให้มีความสุขอย่างยั่งยืน มุ่งหนุนเสริมเสาหลักของประเทศชาติ ได้แก่ ชาติ ศาสนา และพระมหากษัตริย์ ให้เป็นสถาบันหลักในการพัฒนาคุณภาพชีวิตของประชาชนอย่างยั่งยืน
๔. จัดเตรียมข้อมูลและนัดหมายที่วิทยากรกระบวนการทุกระยะ เพื่อเสนอจัดการประชุม ทบทวนบทบาทหน้าที่ เป้าหมายและวัตถุประสงค์ เพื่อให้การดำเนินงานมีประสิทธิภาพและบรรลุเป้าหมาย

ประกาศ ณ วันที่ ๓๑ มีนาคม พ.ศ. ๒๕๖๕



(นายพงศ์รัตน์ ภิรมย์รัตน์)
ผู้ว่าราชการจังหวัดอุบลราชธานี

