



DC 3800c

Part No 94124



instruktion
user instruction
Betriebsanleitung
manuel d'instruction
gebruikers handleiding
brukermanual

serial no:

Innholdsfortegnelse

Sikkerhetsforskrifter _____	25	Tilbehør _____	27
Tekniske data _____	25	Garanti _____	28
Funksjonsbeskrivelse _____	26	Feilsøking _____	28
Drift _____	26	Reservedeler _____	29-30
Service _____	27	CE-sertifikat _____	31-32
		Dustcontrol Worldwide _____	33

Sikkerhetsforskrifter

OBS! Les følgende sikkerhetsinstruksjon nøye før du tar maskinen i bruk! Ta vare på denne sikkerhetsforskriften så lenge du benytter maskinen.

ADVARSEL! Ved anvendelse av elektriske maskiner skal grunnleggende sikkerhetsforskrifter følges for å redusere risikoen for brann, elektriske støt eller personskade.

1. Arbeidsmiljø

Utsett ikke maskinen for væske; skal ikke benyttes i fuktige og våte miljøer eller i nærheten av lettantennelige væsker eller gasser.

2. Overbelastning

La ikke maskinen være i drift med igjenstruppet slange, munnstykke eller innløp. Maskinen skal kun benyttes til sitt egentlige anvendingsområde. Følg alltid gjeldende forskrifter for det materialet som skal suges, f.eks kvarts, asbest, PCB m.m.

3. Kropsskader

La aldri sugepunkter komme i kontakt med noen kroppsdeler. Det sterke undertrykket kan skade hudens blodkar. Forsøk aldri på egen hånd forandre på elektriske koblinger. En feil kan medføre livsfare. (Se også pkt 4.)

4. El kabel

Dra aldri maskinen etter kabelen. Utsett ikke kabelen for varme eller skarpe gjenstander. El kabelen skal kontrolleres regelmessig. Maskinen får ikke benyttes

hvis kabel eller støpsel er skadet.

5. Viktige tiltak

Ved rengjøring, ettersyn og vedlikehold skal maskinen gjøres strømløs ved å stoppe motoren og trekke ut støpselet.

6. Tilsyn

Hold maskinen ren og se til at sugeslangen er hel og at alle pakninger er tette. Følg service - og vedlikeholdsinstruksene. Sørg for at bærehåndtak er tørre og fri for fett og olje.

7. Kontroll

Kontroller at maskinen er uskadet før du benytter den. Finnes det skader må maskinen repareres av et autorisert serviceverksted som er godkjent av Dustcontrol.

8. Advarsel

Benytt kun tilbehør og reservedeler som finnes i Dustcontrol's kataloger. OBS ! Hvis det benyttes feilaktige eller piratdeler (spesielt filtre og plastsekker), kan maskinen få lekkasje av helsefarlig støv med personskade som følge.

TEKNISKA DATA

HxBxL	1446 x 600 x 700 mm
Vekt	35 kg
Innløp	X 50 mm
Slangelengde(φ 50)	5-10 m
Oppsamlingssek	30 l
Luftmengde max	320 m ³ /h
Undertrykk max	25 kPa
Effektuttak	2800 W
Finfilter polyester, areal	1,8 m ²
Utskillingsgrad finfilter (EN 60335-2-69, Klass M)	99,9 %
Filterareal mikrofilter	1,5 m ²
Utskillingsgrad mikrofilter (EN 60335-2-69, Class H)	99,995 %
(EN 1822-1)	HEPA H13
Lydnivå	70 dB(A)

Trykkdannelse og luftmengde

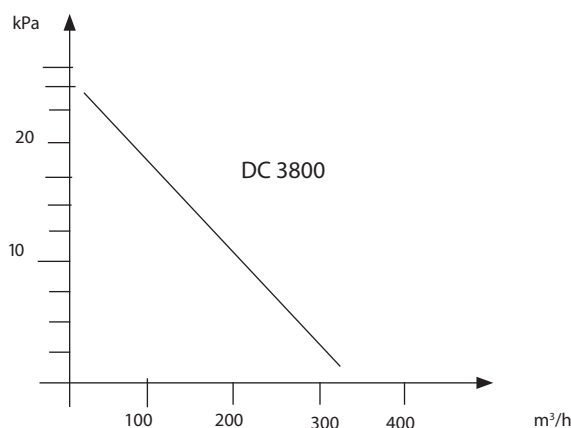

Funksjonsbeskrivelse

- Maskinen er beregnet for suging og utskilling av større mengder tørt støv og drives av 2 stk, 2 - trinns viftemotorer, 1 - fase strøm.
- Maskinen oppfyller gjeldende myndighetskrav for å håndtere helsefarlig støv såsom kvarts, asbest, PCB m.m.
- Maskinen er godkjent for Rent Bygg (RTB) prosjekter.
- Maskinen er stabil, robust og driftssikker.
- Maskin har et design som gjør den ergonomisk og funksjonell. Filterensing skjer med luftpuls som medfører ekstra lang levetid på filterne samtidig som sugeeffekten beholdes.

Brukerveiledning

Tilkoble støpselet til et el - uttak med spenning som er angitt på maskinens merkeplate. Ved skjøting av el-kabel skal denne være vannbeskyttet.

Start alltid begge motorene med brytere på respektive motorenhet.

Maskinen har en filterindikasjonsmåler som viser når filterne behøver renses eller byttes ut. Filteret skal renses minimum 2 ganger pr dag ved kontinuerlig bruk eller når instrumentet viser rødt.

Maskinen skal være i gang ved filterrensing.

- Løsne slangen fra sugerøret og plasser slangeenden mot det venstre håndtaket og tett mot stoppbrikken slik at maksimalt undertrykk oppstår innvendig i syklonen.
- Åpne luken som er på siden av maskinen raskt, 3-6 ganger.

- Atmosfæreluften suges inn i stor fart og pulsrenser filteret for støv.

- Ta bort sugeslangen.

- Om instrumentet står på grønt kan arbeidet fortsette; om det står på rødt må renseprosedyren gjentas. Står det fortsatt på rødt må finfilteret skiftes.

- Plastsekken får kun byttes etter at filteret er renses. Den skal byttes når støvnivået er minimum 5 cm under gummiklaffen.

- Plastsekken skal alltid knyttes til eller tettes, etter at den er skiftet.

Service

Ved rengjøring og vedlikehold av maskinen skal denne slås av og kontakten trekkes ut. Motordelen må det ikke sprutes direkte på med væske, ved sanering må denne tildekkes.

Finfilteret bør byttes minst en gang pr år. Benytt kun originalfilter. Mikrofilter skal byttes etter ca 300 timer. Filterbytte får kun utføres av opplært personell. Benytt støvmaske, partikkelfilterklasse P2, eller høyere. I forbindelse med helsefarlig støv skal det benyttes engangsdress og det skal foretas tiltak slik at øvrig personell ikke blir utsatt for støvet. Utskiftede filtre skal legges i plastsekker som knyttes igjen.

Kontroller regelmessig at elkabelen ikke er skadet.

DC 3800c skal funksjonsprøves og ettersees minst en gang

pr år fordi det er en maskin for helsefarlig materiale. Utslitte deler må byttes ut. Det skal ikke forekomme kompromisser med hensyn til funksjon og levetid. Kun originaldeler skal benyttes.

For vakuummaskiner er den typiske levetiden for originalbørster 600 - 700 timer. De kan bli skiftet eller erstattet med ny viftemotor. Det andre børstesettet har en levetid på ca 400 timer og det tredje børstesettet ca 300 timer. Etter dette er kommutatoren utslitt og motor må skiftes.

NORSK

Bytte av mikrofilter:

Filterchange/Filtertausch/Filterbyte/Suodattimen vaihto

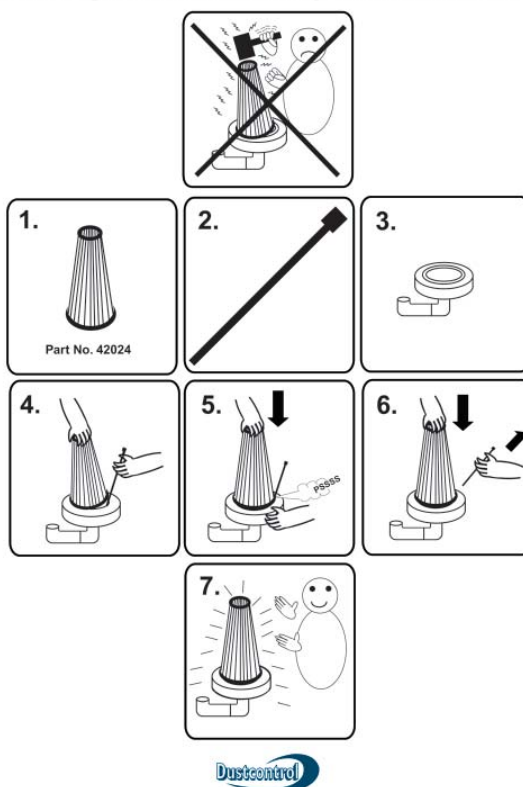

Tilbehør

Betegnelse

Art nr

Anslutningsmuffe 2107
Anslutningsmuffe 2129
Slange Ø=50 2401
Plastsekk, standard 4110
Mikrofilter 42024
Finfilter polyester, med
integrrert filterbeskyttelse 42025

Betegnelse

Art nr

Finfilter cellulose, med
integrrert filterbeskyttelse 42026

Øvrig tilbehør se Dustcontrols katalog.

FEILSØKING

Problem	Årsak	Tiltak
Motor går ikke	Strøm er ikke tilkoblet.	Koble til strøm.
Motor stopper direkte etter start.	Feil sikring.	Bytt til korrekt sikring.
Motoren går men maskinen suger ikke.	Sugeslange ikke tilkoblet. Stopp i slangen. Syklonen mangler plastsekk.	Koble til sugeslangen. Snu slangen eller rens. Sett på plastsekk.
Motoren går men maskinen suger dårlig.	Hull i sugeslangen. Tett filter. Sugeslange for lang eller for tynn. Sugeslange delvis tett.	Bytt slange. Rens eller bytt. Bytt slange. Snu slangen eller rens.
	Maskinens topp feil montert. Materiale sitter fast i syklonen.	Juster monteringen. Ta bort toppen og rengjør syklonen.
Maskinen blåser ut støv.	Filteret har løsnet eller er defekt.	Kontroller og bytt ved behov.
Unormal lyd fra maskinen.		Bestill service.

Garanti

Garantitiden er 2 år og gjelder for fabrikasjonsfeil.
Garantien gjelder under forutsetning av at maskinen benyttes på normalt vis og at den får den service som kreves.
Normal slitasje erstattes ikke.

Reparasjoner skal utføres av Dustcontrol AB eller personer som er godkjent av Dustcontrol AB.
Hvis ikke bortfaller garantien.

CE - INTYG/CERTIFICATE/ZERTIFIKAT/CERTIFICAT

DC 3800c

Français

DÉCLARATION DE CONFORMITÉ

Nous déclarons de notre seule responsabilité que ce produit est en conformité avec les standards ou documents standardisés au vu des directives suivantes; 98/37/EG, AFS 1994:48, AFS 1992:2 ASBEST et EN 60204-1.

Le numéro de série et l'année de fabrication sont indiqués sur la plaque de la machine.

Pour la séparation des poussières dangereuses comme l'amiante, la machine doit être équipée avec un micro-filtre.

Si un changement était fait sans notre permission ou sans l'utilisation d'un filtre d'origine, la responsabilité précédente ne serait plus valide.

Nederlands

CONFORMITEITVERKLARING

Wij verklaren hiermee dat dit product in overeenstemming is met en voldoet aan de volgende standaard normen en richtlijnen: 98/37/EG, AFS 1994:48, AFS 1992:2 ASBEST and EN 60204-1

Serienummer en productiedatum staan vermeld op het typeplaatje op de machine.

Voor het afscheiden van gezondheidsgevaarlijk stof zoals asbest, moet de machine uitgerust worden met micro-filter.

Elke aanpassing aan de machine door derden, zonder toestemming van de fabrikant, of gebruik van niet originele Dustcontrol onderdelen, maken deze verklaring ongeldig.

ERKLÆRING VEDRØRENDE KONFORMITET

Norsk

Vi erklærer under eget ansvar at dette produkt er i samsvar med følgende standard eller standardisert dokument; 98/37/EC, AFS 1994:48, AFS 1992:2 ASBEST og EN 60204-1.

Serienummer og produksjonsår indikeres på en merkeplate på maskinen

For utskilling av helsefarlig materiale som asbest eller kvarts må maskinen være utrustet med mikrofilter.

Ved endring av maskinen uten vår godkjenning eller ved anvendelse av piratfilter, gjelder ikke ovennevnte ansvar.

Stockholm 2001-04-24

DUSTCONTROL AB

Johann Haberl