



MUNICÍPIO DE IBIRAREMA

R. Alexandre Simões de Almeida, 367 | 19940-000 | IBIRAREMA (SP)
www.ibirarema.sp.gov.br | planejamento@ibirarema.sp.gov.br | (14) 3307.1422



EDITAL DE ABERTURA Nº 01/2024

O Prefeito Municipal de Ibirarema – Estado de São Paulo, **JOSÉ BENEDITO CAMACHO**, no uso das atribuições que lhe são conferidas por Lei e em conformidade com o art. 37, II, da Constituição Federal, Lei Municipal Complementar nº 30/2015, de 30 de dezembro de 2015 e Lei Orgânica Municipal; **TORNA PÚBLICO** a realização de Concurso Público para provimento de vagas e formação de cadastro de reserva no quadro de pessoal da Prefeitura Municipal de Ibirarema – Estado de São Paulo, conforme a seguir:

1. DAS DISPOSIÇÕES PRELIMINARES

- 1.1 O Concurso Público, a que se refere o presente Edital, será executado pelo **Instituto UNIQUE** (Instituto de Estudos Unidos pela Qualificação de Pesquisas Sociais e Educacionais), instituição de atendimento em âmbito nacional com registro no Conselho Regional de Administração do Estado de São Paulo nº 023760 CRA-SP, atendendo pelo endereço eletrônico <http://www.institutounique.org.br> e correio eletrônico contato@institutounique.org.br. É fiscalizado e acompanhado pela Comissão Fiscalizadora e de Acompanhamento do Concurso Público nº 01/2024, nomeada pela Portaria nº 3.094 de 18 de março de 2024.
- 1.2 O Concurso Público destina-se a formação de cadastro reserva e do provimento de vagas existentes, sob o **regime da Consolidação das Leis Trabalhistas – CLT**, no quadro de servidores, no quadro de servidores da Prefeitura Municipal de Ibirarema, Estado de São Paulo, de acordo com a Tabela 2.1 deste Edital e tem prazo de validade de 02 (dois) anos a contar da data de homologação do certame, podendo ser prorrogado por igual período a critério da Prefeitura Municipal de Ibirarema, Estado de São Paulo.
- 1.3 Os Extratos de todas as publicações relativas ao presente Concurso Público, até a sua homologação serão realizadas oficialmente no **Diário Oficial do Município de Ibirarema – SP**.
- 1.4 **As publicações na íntegra** serão disponibilizadas em caráter informativo no endereço eletrônico <http://www.institutounique.org.br> e afixadas no Quadro de Avisos da Prefeitura Municipal de Ibirarema, localizada na Rua: Alexandre Simões de Almeida, 367, Centro, Ibirarema – SP, sendo de inteira responsabilidade dos candidatos o acompanhamento de todas as publicações.
- 1.5 A seleção para os empregos de que trata este Edital compreenderá exames para aferir conhecimentos e habilidades, conforme as Tabelas do item 9 deste Edital.
- 1.6 **A convocação para as vagas informadas nas Tabelas do item 2 deste Edital serão feitas de acordo com a necessidade e a conveniência do Poder Executivo Municipal, dentro do prazo de validade do Concurso Público.**
- 1.7 O **calendário com as datas das atividades do certame** está fixado no **anexo I** deste Edital.
- 1.8 Os **requisitos e as atribuições dos empregos** estão relacionados no **Anexo II** deste Edital.
- 1.9 Os **conteúdos programáticos da prova objetiva** encontram-se no **Anexo III** deste Edital.
- 1.10 **Não serão fornecidas, por telefone ou e-mail, informações a respeito de datas, locais e horários de realização das provas e demais eventos. O candidato deverá observar, rigorosamente, as formas de divulgação estabelecidas neste Edital e as demais publicações no endereço eletrônico <http://www.institutounique.org.br>. Demais informações relacionadas ao presente Edital deverão ser encaminhadas ou solicitadas através do link contato no site: <http://www.institutounique.org.br>, de segunda a sexta-feira, úteis, das 09 às 17 horas (horário de Brasília).**



MUNICÍPIO DE IBIRAREMA

R. Alexandre Simões de Almeida, 367 | 19940-000 | IBIRAREMA (SP)
www.ibirarema.sp.gov.br | planejamento@ibirarema.sp.gov.br | (14) 3307.1422



2. DOS EMPREGOS

2.1 O Valor da Taxa de Inscrição, a carga horária semanal, as vagas de ampla concorrência, as vagas para pessoa com deficiência (PcD), a referência salarial e remuneração inicial bruta e o valor da taxa de inscrição, a escolaridade e requisitos mínimos para o emprego são os estabelecidos a seguir:

Tabela 1:

NÍVEL SUPERIOR (1) – Taxa de Inscrição R\$ 60,00

EMPREGO	Carga Horária Semanal	Vagas Ampla Concorrência	Vagas PcD (2)	Ref. E Remuneração Inicial Bruta R\$	Requisitos Mínimos Exigidos
Professor de Educação infantil	24hs	1+CR	0	120 horas/mês = R\$ 2.784,60	Ensino Superior Completo em Pedagogia.
Professor de Educação Básica I	30hs	1+CR	0	150 horas/mês = R\$ 3.480,75	Ensino Superior Completo em Pedagogia.
Professor de Educação Básica II - Educação Física	24hs	1+CR	0	120 horas/mês = R\$ 2.784,60	Ensino Superior Licenciatura em Educação Física.
Professor de Educação Básica II - Artes	24hs	1+CR	0	120 horas/mês = R\$ 2.784,60	Ensino Superior Licenciatura em Artes ou Educação Artística.
Professor de Educação Básica II - Inglês	24hs	1+CR	0	120 horas/mês = R\$ 2.784,60	Ensino Superior Licenciatura em Inglês.

(1) Ver as atribuições e os requisitos dos empregos no Anexo II deste Edital.

(2) Não haverá reserva de vagas para candidatos com deficiência, para provimento imediato, quando o quantitativo de vagas oferecido for inferior ao previsto em lei para reserva, sendo mantido cadastro de reserva.

Tabela 1.1:

NÍVEL MÉDIO (1) – Taxa de Inscrição R\$ 35,00

EMPREGO	Carga Horária Semanal	Vagas Ampla Concorrência	Vagas PcD (2)	Remuneração Inicial Bruta R\$	Requisitos Mínimos Exigidos
Auxiliar de Contabilidade	40hs	1+CR	0	R\$ 2.665,82	Ensino Médio Completo
Monitora	40hs	1+CR	0	R\$ 1.726,05	Ensino Médio completo.
Vigilante Sanitário	40hs	1+CR	0	R\$ 1.577,29	Ensino Médio completo.
Recepcionista	40hs	1+CR	0	R\$ 1.548,87	Ensino Médio completo.
Agente Comunitário de Saúde	40hs	1+CR	0	R\$ 2.965,20	Ensino Médio completo.

(1) Ver as atribuições e os requisitos dos empregos no Anexo II deste Edital.

(2) Não haverá reserva de vagas para candidatos com deficiência, para provimento imediato, quando o quantitativo de vagas oferecido for inferior ao previsto em lei para reserva, sendo mantido cadastro de reserva.

(3) Cadastro Reserva.

Tabela 1.2:

NÍVEL FUNDAMENTAL (1) – Taxa de Inscrição R\$ 28,00

EMPREGO	Carga Horária Semanal	Vagas Ampla Concorrência	Vagas PcD (2)	Remuneração Inicial Bruta R\$	Requisitos Mínimos Exigidos
Merendeira	40hs	1+CR	0	R\$ 1.548,87	Ensino Fundamental Incompleto
Motorista	40hs	1+CR	0	R\$ 1.903,28	Ensino Fundamental Incompleto e CNH categoria "D" ou superior.
Ajudante Geral	40hs	1+CR	0	R\$ 1.504,56	Ensino Fundamental Incompleto

(1) Ver as atribuições e os requisitos dos empregos no Anexo II deste Edital.

(2) Não haverá reserva de vagas para candidatos com deficiência, para provimento imediato, quando o quantitativo de vagas oferecido for inferior ao previsto em lei para reserva, sendo mantido cadastro de reserva.

(3) Cadastro Reserva.



MUNICÍPIO DE IBIRAREMA

R. Alexandre Simões de Almeida, 367 | 19940-000 | IBIRAREMA (SP)
www.ibirarema.sp.gov.br | planejamento@ibirarema.sp.gov.br | (14) 3307.1422



- 2.2 O candidato aprovado no resultado final homologado do Concurso Público que recusar a 01 (uma) convocação não será reposicionado no final da lista de convocação dos aprovados.
- 2.3 Fica reservado à Prefeitura Municipal de Ibirarema o direito de proceder às contratações em número que atenda ao interesse e às necessidades do serviço, obedecendo rigorosamente à ordem de convocação do Edital de Resultado Final, prazo de validade estabelecido em edital específico e disponibilidade orçamentária.
- 2.4 **O contratado fica condicionado a trabalhar no Município de Ibirarema e qualquer das unidades municipais pertencentes ao município.**

3. REQUISITOS PARA ADMISSÃO DO EMPREGO

- 3.1 São requisitos básicos para o ingresso no quadro pessoal da Prefeitura Municipal de Ibirarema:
- a) ser brasileiro, nos termos da Constituição Federal;
 - b) ter completado 18 (dezoito) anos;
 - c) estar em pleno exercício dos direitos políticos;
 - d) ser julgado **APTO** física e mentalmente para o exercício do emprego, em inspeção médica oficial, determinada pela Prefeitura Municipal de Ibirarema;
 - e) possuir a escolaridade exigida e demais requisitos para o exercício do emprego;
 - f) declarar expressamente o exercício ou não de cargo, emprego ou função pública nos órgãos e entidades da Administração Pública Estadual, Federal ou Municipal, para fins de verificação do acúmulo de cargos.
 - g) a quitação com as obrigações eleitorais e militares;
 - h) não haver sofrido sanção impeditiva do exercício de cargo, função ou emprego público;
 - i) ter sido aprovado e classificado no Concurso Público;
 - j) Apresentar a Certidão Negativa Criminal.
 - k) atender as demais exigências contidas neste Edital.

4. DAS INSCRIÇÕES

- 4.1 A inscrição neste Concurso Público implica, desde logo, o conhecimento e a tácita aceitação pelo candidato das condições estabelecidas neste Edital.
- 4.2 As inscrições para o Concurso Público da Prefeitura Municipal de Ibirarema serão realizadas **somente via internet**. Não serão aceitas inscrições efetuadas de forma diversa da estabelecida neste item.
- 4.3 O período para a realização das inscrições será a partir das **0h do dia 10/05/2024 às 23h59min do dia 24/05/2024**, observado horário oficial de Brasília/DF, através do endereço eletrônico www.institutounique.org.br.
- 4.4 Para efetuar sua inscrição, o candidato deverá:
- a) Clicar no ícone do Concurso Público da Prefeitura Municipal de Ibirarema, clicar no botão **MAIS DETALHES** e no botão **REALIZAR INSCRIÇÃO**, clicar no aceite dos Termos de uso e Políticas de Privacidade, e da leitura do edital de Abertura. Clique no botão **concordo e prossigo** e preencha os dados do **Formulário de Solicitação de Inscrição**, declarando estar ciente das condições exigidas para admissão no emprego, e submeter-se às normas expressas neste Edital;
 - b) imprimir o boleto bancário gerado e efetuar o pagamento da taxa de inscrição no valor estipulado na Tabela a seguir, até a data estabelecida no subitem 4.9 deste Edital.
- 4.5 Dos valores a serem recolhidos como taxa de inscrição do Concurso Público:

Dos Valores das taxas de inscrição por nível de Escolaridade	
Nível de Escolaridade	Valor da Taxa de Inscrição R\$
ENSINO FUNDAMENTAL INCOMPLETO (ALFABETIZADO)	R\$ 28,00
ENSINO MÉDIO COMPLETO	R\$ 35,00
ENSINO SUPERIOR COMPLETO	R\$ 60,00



MUNICÍPIO DE IBIRAREMA

R. Alexandre Simões de Almeida, 367 | 19940-000 | IBIRAREMA (SP)
www.ibirarema.sp.gov.br | planejamento@ibirarema.sp.gov.br | (14) 3307.1422



- 4.6 Em hipótese alguma, após finalizado o preenchimento do Formulário de Solicitação de Inscrição, será permitido ao candidato alterar o emprego para o qual se inscreveu.
- 4.7 O candidato terá sua inscrição deferida somente após o recebimento, pelo Instituto **UNIQUE** através do banco, da confirmação do pagamento de sua taxa de inscrição.
- 4.8 É de exclusiva responsabilidade do candidato a exatidão dos dados cadastrais informados no ato da inscrição.
- 4.8.1 Declaração falsa ou inexata dos dados constantes no Formulário de Solicitação de Inscrição, bem como a falsificação de declarações ou de dados e/ou outras irregularidades na documentação, determinará o cancelamento da inscrição e anulação de todos os atos dela decorrentes, implicando, em qualquer época, na eliminação do candidato sem prejuízo das cominações legais cabíveis. Caso a irregularidade seja constatada após a admissão do candidato, o mesmo será desligado do emprego pela Prefeitura Municipal de Ibirarema, após procedimento administrativo em que lhe sejam assegurados o contraditório e a ampla defesa, sem prejuízo de outras sanções cabíveis.
- 4.9 O pagamento da taxa de inscrição poderá ser efetuado pelo boleto bancário ou por PIX em toda a rede bancária, até a data de seu vencimento. **As inscrições realizadas com pagamento após essa data não serão acatadas.**
- 4.9.1 Recomenda-se que o candidato efetue o acesso ao link na área do candidato no site www.institutounique.org.br, e efetue a geração do boleto com a antecedência necessária para atender ao limite de horário de compensação do banco que o candidato irá utilizar para efetuar o pagamento, para que seja possível efetuar o pagamento da taxa de inscrição dentro do prazo registrado no boleto.
- 4.10 O Instituto UNIQUE, em nenhuma hipótese, processará qualquer registro de pagamento com data posterior à estabelecida no subitem 4.9 deste edital.
- 4.11 **O valor referente ao pagamento da taxa de inscrição não será devolvido em hipótese alguma, a não ser por anulação plena deste Concurso Público.**
- 4.11.1 A Prefeitura Municipal de Ibirarema e o Instituto UNIQUE não se responsabilizam: por solicitação de inscrição via internet não recebida por motivos de ordem técnica dos computadores, falhas de comunicação e/ou congestionamento das linhas de comunicação, bem como outros fatores de ordem técnica que impossibilitem a transferência de dados; por erro ou atraso dos bancos ou entidades conveniadas, no que se refere ao processamento do pagamento da taxa de inscrição.
- 4.11.2 Não serão aceitas inscrições pagas em cheque que venha a ser devolvido por qualquer motivo, nem as pagas em depósito ou transferência bancária, tampouco as de programação de pagamento que não sejam efetivadas.
- 4.12 **Quanto ao indeferimento da solicitação de inscrição, caberá interposição de recurso, protocolado na área do candidato, disponível no endereço eletrônico <http://www.institutounique.org.br>, no período das 0h do dia 10/05/2024 às 23h59min do dia 24/05/2024, observado o horário oficial de Brasília/DF.**
- 4.13 A Prefeitura Municipal de Ibirarema e o Instituto Unique não se responsabilizam por solicitações de inscrições não recebidas por dificuldades de ordem técnica de computadores, falhas de comunicação e acesso à internet, congestionamento das linhas de comunicação, bem como qualquer outro fator externo ao site do Instituto Unique que impossibilite a correta confirmação e envio dos dados para a solicitação da inscrição. Também não se responsabilizam por inscrições que não possam ser efetivadas por motivos de impossibilidade ou erros na leitura do código de barras do boleto impresso pelo candidato, seja por dificuldades de ordem técnica dos computadores e/ou impressoras no momento da correta impressão dos mesmos ou por ocorrência de rasuras no papel do boleto impresso, impossibilitando o pagamento dos boletos na rede de atendimento bancário.
- 4.14 Erros de digitação referentes ao número do CPF ou Data de Nascimento do candidato, deverão ser comunicados imediatamente ao Instituto Unique, pois são dados necessários para a consulta da inscrição através da internet. No caso da Data de Nascimento, ainda é utilizada como critério de desempate na Classificação Final. Erros de digitação referentes ao nome e documento de identidade poderão ser comunicados ao Fiscal de Sala, no momento da realização da Prova Escrita, para que o mesmo realize a devida correção na Lista de Presença.
- 4.15 As informações prestadas no Formulário de Inscrição são de inteira responsabilidade do candidato, podendo a Prefeitura Municipal de Ibirarema excluir do Concurso Público aquele que a preencher com dados incorretos, bem como aquele que prestar informações inverídicas. Os documentos comprobatórios serão exigidos antes da nomeação e, caso haja divergências, a nomeação não se efetivará.
- 4.16 O candidato será o único responsável pelas informações prestadas no Formulário de Inscrição, as quais implicarão o conhecimento e a expressa aceitação das normas e condições estabelecidas neste Edital, e nas instruções específicas contidas nos comunicados e em outros editais pertencentes ao presente Concurso



MUNICÍPIO DE IBIRAREMA

R. Alexandre Simões de Almeida, 367 | 19940-000 | IBIRAREMA (SP)
www.ibirarema.sp.gov.br | planejamento@ibirarema.sp.gov.br | (14) 3307.1422



Público, que porventura venham a ser publicados, em relação às quais não poderá alegar desconhecimento de qualquer natureza.

- 4.17 Em atendimento às disposições contidas no presente Edital, o candidato ao se inscrever deverá ter conhecimento dos requisitos exigidos a seguir, os quais deverão ser comprovados por ocasião no ato da contratação:
- 4.18 Efetivada a inscrição, não serão aceitos pedidos para alteração de opção do Emprego Público ou cancelamento da mesma, portanto, antes de efetuar o pagamento do valor da inscrição, o candidato deve verificar as exigências para o Emprego Público desejado, lendo atentamente as informações, principalmente a escolaridade mínima exigida.
- 4.19 Depois de efetivadas as inscrições as mesmas não poderão ser canceladas a pedido dos candidatos, por qualquer que seja o motivo alegado, não havendo a restituição do valor da inscrição, em hipótese alguma, salvo nos casos de cancelamento, suspensão ou não realização do Concurso Público.
- 4.20 Será cancelada a inscrição se for verificado, a qualquer tempo, o não atendimento a todos os requisitos.
- 4.21 Qualquer condição especial para participação no Concurso Público deverá ser requerida dentro do prazo estabelecido no período de inscrições, sendo que não se responsabilizarão a Comissão Organizadora fiscalizadora do Concurso Público e o Instituto Unique por casos excepcionais que não tenham sido comunicados no prazo devido.

5. DA INSCRIÇÃO PARA PESSOA COM DEFICIÊNCIA (PcD) E DAS SOLICITAÇÕES DE CONDIÇÃO ESPECIAL

- 5.1 Às pessoas com deficiência serão reservados **05% (cinco por cento)** das vagas destinadas a cada emprego e dos que vierem a ser criados durante o prazo de validade do Concurso Público, desde que as atribuições do emprego sejam compatíveis com a deficiência. As disposições deste Edital, referentes às Pessoas com Deficiência, são correspondentes às da Lei nº 7.853/89 e do Decreto nº 3.298/99, alterado pelo Decreto nº 5.296/2004, e da Lei nº 12.764/12 regulamentada pelo Decreto nº 8.368/14.
 - 5.1.1 Caso a aplicação do percentual de que trata o subitem 6.1 deste edital resulte em número fracionado, este deverá ser elevado até o primeiro número inteiro subsequente, desde que não ultrapasse 20% das vagas oferecidas por emprego, nos termos do § 2º do artigo 5º da Lei nº 8.112/1990.
 - 5.1.2 A compatibilidade da pessoa com deficiência com o emprego no qual se inscreveu será declarada por junta médica especial, realizada pela Prefeitura Municipal de Ibirarema, perdendo o candidato o direito à contratação caso seja considerado inapto para o exercício do emprego.
- 5.2 A pessoa com deficiência participará do Concurso Público em igualdade de condições com os demais candidatos no que se refere: ao conteúdo das provas, à avaliação e aos critérios de aprovação, ao horário e ao local de aplicação da prova e às notas mínimas exigidas, de acordo com o previsto no presente Edital.
- 5.3 São consideradas pessoas com deficiência, de acordo com o artigo 4º do Decreto Federal nº 3.298, de 20 de dezembro de 1999, alterado pelo Decreto nº 5.296, de 2 de dezembro de 2004, nos termos da Lei, as que se enquadram nas categorias de I a VI a seguir; e as contempladas pelo enunciado da Súmula 377 do Superior Tribunal de Justiça: "O portador de visão monocular tem direito de concorrer, em Seleção Competitiva Pública, às vagas reservadas aos deficientes":
 - I **deficiência física** - alteração completa ou parcial de um ou mais segmentos do corpo humano, acarretando o comprometimento da função física, apresentando-se sob a forma de paraplegia, paraparesia, monoplegia, monoparesia, tetraplegia, tetraparesia, triplegia, triparesia, hemiplegia, hemiparesia, ostomia, amputação ou ausência de membro, paralisia cerebral, nanismo, membros com deformidade congênita ou adquirida, exceto as deformidades estéticas e as que não produzam dificuldades para o desempenho de funções (Redação dada pelo Decreto nº 5.296, de 2004);
 - II **deficiência auditiva** - perda bilateral, parcial ou total, de quarenta e um decibéis (dB) ou mais, aferida por audiograma nas frequências de 500HZ, 1.000HZ, 2.000HZ e 3.000Hz (Redação dada pelo Decreto nº 5.296, de 2004);
 - III - **deficiência visual** - cegueira, na qual a acuidade visual é igual ou menor que 0,05 no melhor olho, com a melhor correção óptica; a baixa visão, que significa acuidade visual entre 0,3 e 0,05 no melhor olho, com a melhor correção óptica; os casos nos quais a somatória da medida do campo visual em ambos



MUNICÍPIO DE IBIRAREMA

R. Alexandre Simões de Almeida, 367 | 19940-000 | IBIRAREMA (SP)
www.ibirarema.sp.gov.br | planejamento@ibirarema.sp.gov.br | (14) 3307.1422



os olhos for igual ou menor que 60º; ou a ocorrência simultânea de quaisquer das condições anteriores (Redação dada pelo Decreto nº 5.296, de 2004);

III deficiência **mental** – funcionamento intelectual significativamente inferior à média, com manifestação antes dos dezoito anos e limitações associadas a duas ou mais áreas de habilidades adaptativas, tais como:

- a) comunicação;
- b) cuidado pessoal;
- c) habilidades sociais;
- d) utilização dos recursos da comunidade (Redação dada pelo Decreto nº 5.296, de 2004);
- e) saúde e segurança;
- f) habilidades acadêmicas;
- g) lazer e
- h) trabalho;

IV **deficiência múltipla** – associação de duas ou mais deficiências.

V A pessoa com transtorno do espectro autista é considerada pessoa com deficiência, para todos os efeitos legais.

5.4 Para concorrer como Pessoa com Deficiência, o candidato deverá:

- 5.4.1 ao preencher o Formulário de solicitação de Inscrição, conforme orientações dos itens 5 ou 6, respectivamente, deste Edital, declarar que pretende participar do Concurso Público como pessoa com deficiência e especificar no campo indicado o tipo de deficiência que possui;
- 5.4.2 Enviar o laudo médico digitalizado com as informações descritas no subitem 5.4.1 deste Edital, conforme disposições do subitem 5.4.2.1 deste Edital;
- 5.4.2.1 o laudo médico deverá: estar redigido em letra legível e dispor sobre a espécie e o grau ou nível da deficiência da qual o candidato é portador, com expressa referência ao código correspondente de Classificação Internacional de Doença–CID, com citação por extenso do nome do candidato, carimbo indicando o nome, número do CRM e a assinatura do médico responsável por sua emissão. Somente serão considerados os laudos médicos **emitidos nos últimos 12 (doze) meses** anteriores à data da realização da inscrição. O candidato deve enviar também, junto ao laudo, cópia de documento oficial de identificação e CPF.
- 5.5 O candidato com deficiência que não proceder conforme as orientações deste item será considerado como não portador de deficiência, perdendo o direito à reserva de vaga para PcD e passando à ampla concorrência. Nesses casos, o candidato não poderá interpor recurso em favor de sua situação.
- 5.6 Caso a deficiência não esteja de acordo com os termos da Legislação supracitada no subitem 5.3, a opção de concorrer às vagas destinadas às pessoas com deficiência será desconsiderada, passando o candidato à ampla concorrência.
- 5.7 O deferimento das inscrições dos candidatos que se inscreverem como pessoa com deficiência estará disponível no endereço eletrônico www.institutounique.org.br a partir da data provável de **29/05/2024**.
- 5.7.1 O candidato que tiver a sua inscrição indeferida como PcD poderá impetrar recurso, em formulário próprio disponível na área do candidato no endereço eletrônico www.institutounique.org.br, **no período das 0h00min do dia 0h do dia 30/05/2024 às 23h59min do dia 01/06/2024**, observado horário oficial de Brasília/DF.
- 5.8 O candidato inscrito como Pessoa com Deficiência, se aprovado no Concurso Público, terá seu nome divulgado na lista geral dos aprovados e na lista dos candidatos aprovados específica para pessoas com deficiência.
- 5.9 **Não havendo candidatos aprovados para a vaga reservada às pessoas com deficiência, esta será preenchida com estrita observância da ordem de classificação geral.**
- 5.10 **Da solicitação de condição especial para a realização da Prova Objetiva:**
 - 5.10.1 O candidato que necessitar de condição especial durante a realização da Prova Objetiva, pessoa com deficiência ou não, poderá solicitar esta condição, conforme previsto no Decreto Federal nº 3.298/99.
 - 5.10.2 As condições específicas disponíveis para realização da prova são: prova em braile, prova ampliada (Formato A3), fiscal leitor, intérprete de libras, acesso à cadeira de rodas e/ou tempo adicional de até 1 (uma) hora para realização da prova (somente para os candidatos com deficiência). O candidato com deficiência, que necessitar de tempo adicional para realização da prova, deverá requerê-lo com justificativa acompanhada de parecer emitido por especialista da área de sua deficiência, conforme prevê o § 2º do artigo 40 do Decreto no 3.298/99, no prazo estabelecido no subitem 5.3 deste Edital.



MUNICÍPIO DE IBIRAREMA

R. Alexandre Simões de Almeida, 367 | 19940-000 | IBIRAREMA (SP)
www.ibirarema.sp.gov.br | planejamento@ibirarema.sp.gov.br | (14) 3307.1422



- 5.10.3 **Para solicitar condição especial, o candidato deverá:**
- 5.10.3.1 no ato da inscrição, indicar claramente no Formulário de Solicitação de Inscrição, quais os recursos especiais necessários;
- 5.10.3.1.1 caso o candidato necessite de uma condição especial não prevista no Formulário de Solicitação de Inscrição, como uso de objetos, dispositivos ou próteses, deverá requerer através do e-mail contato@institutounique.org.br, descrevendo os recursos especiais necessários para a realização das provas e enviar o Laudo Médico digitalizado que ateste a(s) condição(ões) especial(is) necessária(s), obedecendo o critério e o prazo previstos no subitem 5.3. A solicitação da condição especial poderá ser atendida, obedecendo aos critérios previstos no subitem 5.4;
- 5.10.3.2 enviar o laudo médico digitalizado através da área do candidato, conforme disposições do subitem 5.3 deste Edital;
- 5.10.3.2.1 o laudo médico deverá: estar redigido em letra legível, com citação do nome por extenso do candidato, com carimbo indicando o nome, número do CRM e a assinatura do médico responsável por sua emissão; dispor sobre a espécie e o grau ou nível da deficiência da qual o candidato é portador, com expressa referência ao código correspondente de Classificação Internacional de Doença–CID, justificando a condição especial solicitada. Somente serão considerados os laudos médicos **emitidos nos últimos 12 (doze) meses anteriores à data da realização da inscrição**. O(a) candidato(a) deve enviar também, junto ao laudo, cópia de documento oficial de identificação e CPF.
- 5.10.4 Ficam assegurados às pessoas transexuais e travestis, o direito à identificação por meio do seu nome social e direito à escolha de tratamento nominal. Entende-se por nome social aquele pelo qual travestis e transexuais se reconhecem, bem como são identificados por sua comunidade e em seu meio social. O(a) candidato(a) poderá informar o seu nome social através de requerimento via e-mail contato@institutounique.org.br, até a data de **24/05/2024**. O(a) candidato(a) deverá enviar, juntamente à solicitação, cópia digitalizada de documento oficial de identificação e cópia digitalizada do registro do nome social.
- 5.10.4.1 A anotação do nome social de travestis e transexuais constará por escrito nos editais do Concurso Público, entre parênteses, antes do respectivo nome civil. As pessoas transexuais e travestis, candidatas a este Concurso Público, deverão apresentar como identificação oficial, no dia de aplicação das provas, um dos documentos previstos neste edital, conforme normativa dos subitens 8.6.1 a 8.6.3.
- 5.11 **Da candidata lactante:**
- 5.11.1 A candidata que tiver necessidade de amamentar, durante a realização da prova, deverá:
- 5.11.1.1 solicitar essa condição indicando claramente, no Formulário de Solicitação de Inscrição, a opção **amamentando (levar acompanhante)**;
- 5.11.1.2 enviar através da área do candidato certidão de nascimento do lactente digitalizada, ou laudo médico digitalizado que ateste essa necessidade, conforme disposições do subitem 5.3 deste Edital.
- 5.11.2 A candidata que necessitar amamentar deverá, ainda, levar um acompanhante maior de idade (ou seja, com no mínimo, 18 anos), sob pena de ser impedida de realizar a prova na ausência deste. O acompanhante ficará responsável pela guarda do lactente em sala reservada para amamentação. Contudo, durante a amamentação, é vedada a permanência de quaisquer pessoas que tenham grau de parentesco ou de amizade com a candidata no local.
- 5.11.3 Ao acompanhante não será permitido o uso de quaisquer dos objetos e equipamentos descritos no item 12 deste Edital, durante a realização da prova do certame.
- 5.11.4 Nos horários previstos para amamentação, a candidata lactante poderá ausentar-se, temporariamente, da sala de prova acompanhada de uma fiscal. Não será concedido tempo adicional para a candidata que necessitar amamentar, a título de compensação, durante o período de realização da prova.
- 5.12 **Os documentos referentes às disposições dos subitens, dos capítulos 5 e 6 deste Edital deverão ser enviados, no período das 0h do dia 10/05/2024 às 23h59min do dia 24/05/2024, observado o horário oficial de Brasília/DF, por meio dos links respectivos na área do candidato, disponível no endereço eletrônico <http://www.institutounique.org.br> em arquivos salvos no formato PDF.**
- 5.13 O envio dessa solicitação não garante ao candidato a condição especial. A solicitação será deferida ou indeferida pelo Instituto UNIQUE, após criteriosa análise, obedecendo a critérios de viabilidade e razoabilidade.
- 5.14 O envio da documentação incompleta, fora do prazo definido no subitem 5.12, ou por outra via diferente da estabelecida neste Edital, causará o indeferimento da solicitação da condição especial.
- 5.14.1 O Instituto UNIQUE não receberá qualquer documento entregue pessoalmente em sua sede.
- 5.15 O Instituto UNIQUE não se responsabiliza por qualquer tipo de extravio que impeça a chegada da referida documentação ao seu destino.



MUNICÍPIO DE IBIRAREMA

R. Alexandre Simões de Almeida, 367 | 19940-000 | IBIRAREMA (SP)
www.ibirarema.sp.gov.br | planejamento@ibirarema.sp.gov.br | (14) 3307.1422



- 5.16 O deferimento das solicitações de condição especial estará disponível aos candidatos no endereço eletrônico <http://www.institutounique.org.br> a partir da data provável de **29/05/2024**. O candidato que tiver a sua solicitação de condição especial indeferida poderá impetrar recurso, em formulário próprio disponível na área do candidato no endereço eletrônico <http://www.institutounique.org.br>, no período das **0h do dia 30/05/2024 às 23h59min do dia 01/06/2024**, observado horário oficial de Brasília/DF.

6. DO DEFERIMENTO DAS INSCRIÇÕES

- 6.1 O edital de deferimento preliminar das inscrições será divulgado no endereço eletrônico <http://www.institutounique.org.br> na data provável de **29/05/2024 após as 17h**.
- 6.2 No edital de deferimento das inscrições constará a listagem dos candidatos às vagas para ampla concorrência, às vagas para pessoa com deficiência e dos candidatos solicitantes de condições especiais para a realização da prova.
- 6.3 Quanto ao indeferimento de inscrição, caberá pedido de recurso, sem efeito suspensivo, em formulário próprio, disponível na área do candidato no endereço eletrônico <http://www.institutounique.org.br> no período das **0h do dia 30/05/2024 às 23h59min do dia 01/06/2024**, observado o horário oficial de Brasília/DF.
- 6.4 O Instituto UNIQUE, quando for o caso, submeterá os recursos à Comissão Especial do Concurso Público, a qual decidirá sobre o pedido de reconsideração e divulgará o resultado através de edital disponibilizado no endereço eletrônico <http://www.institutounique.org.br>.

7. DAS FASES DO CONCURSO PÚBLICO

- 7.1 O Concurso Público constará das seguintes provas e fases:

TABELA 7.1

NÍVEL SUPERIOR COMPLETO							
EMPREGO	FASE	TIPO DE PROVA	ÁREA DE CONHECIMENTO	Nº DE QUESTÕES	VALOR POR QUESTÃO (PONTOS)	VALOR TOTAL (PONTOS)	CARÁTER
Professor de Educação Infantil Professor de Educação Básica 1 – PEB 1 Professor de Educação Básica 2 – Educação Física Professor de Educação Básica 2 – Artes	1ª	Objetiva	Língua Portuguesa	10	2,5	25,00	Eliminatório e Classificatório
			Matemática	5	2,5	12,50	
			Conhecimentos Gerais	5	2,5	12,50	
			Legislação e Conhecimentos Específicos	20	2,5	50,00	
	TOTAL DE QUESTÕES E PONTOS				40		100,00
	2ª	Títulos	De acordo com o item 11	-----	-----	10,00	Classificatório
TOTAL MÁXIMO DE PONTOS				-----	-----	110	-----

TABELA 7.2

NÍVEL MÉDIO							
EMPREGO	FASE	TIPO DE PROVA	ÁREA DE CONHECIMENTO	Nº DE QUESTÕES	VALOR POR QUESTÃO (PONTOS)	VALOR TOTAL (PONTOS)	CARÁTER
Auxiliar de Contabilidade Monitora Vigilante Sanitário Recepcionista Agente Comunitário de Saúde	1ª	Objetiva	Língua Portuguesa	10	2,5	25,00	Eliminatório e Classificatório
			Matemática	10	2,5	25,00	
			Conhecimentos Gerais	5	2,5	12,50	
			Legislação e Conhecimentos Específicos	15	2,5	37,50	
TOTAL DE QUESTÕES E PONTOS				40		100,00	-----



MUNICÍPIO DE IBIRAREMA

R. Alexandre Simões de Almeida, 367 | 19940-000 | IBIRAREMA (SP)
www.ibirarema.sp.gov.br | planejamento@ibirarema.sp.gov.br | (14) 3307.1422



	TOTAL MÁXIMO DE PONTOS	-----	-----	100,00	
--	------------------------	-------	-------	--------	--

TABELA 7.3

NÍVEL FUNDAMENTAL C/ Prova Prática							
EMPREGO	FASE	TIPO DE PROVA	ÁREA DE CONHECIMENTO	Nº DE QUESTÕES	VALOR POR QUESTÃO (PONTOS)	VALOR TOTAL (PONTOS)	CARÁTER
Ajudante Geral** Motorista* Merendeira*	1ª	Objetiva	Língua Portuguesa	10	2,5	25,00	Eliminatório e Classificatório
			Matemática	10	2,5	25,00	
			Conhecimentos Gerais	5	2,5	12,50	
			Legislação e Conhecimentos Específicos	15	2,5	37,50	
	TOTAL DE QUESTÕES E PONTOS				40		100,00
	2ª	Prática	De acordo com o item 11	-----	-----	100,00	Classificatório
TOTAL MÁXIMO DE PONTOS				-----	-----	200,00	

*** Emprego com prova prática**

**** Empregos com TAF – Teste de Aptidão Física**

7.2 Os conteúdos programáticos referentes à Prova Objetiva são os constantes do Anexo III deste Edital.

7.3 A Prova Objetiva será composta de 40 (quarenta) questões para os empregos das Tabelas 7.1, 7.2 e 7.3, distribuídas por áreas de conhecimento. Cada questão da Prova Objetiva terá 4 (quatro) alternativas, sendo que cada questão terá apenas 1 (uma) alternativa correta, pontuadas conforme as Tabelas do item 7. Será atribuída pontuação 0 (zero) às questões com mais de uma opção assinalada, questões sem opção assinalada, com rasuras ou preenchidas a lápis na Folha de Respostas.

7.4 **O candidato deverá obter 50% (cinquenta por cento) ou mais do total de pontos previstos na Prova Objetiva para não ser eliminado do Concurso Público**, além de não ser eliminado por outros critérios estabelecidos neste Edital.

8. DAS CONDIÇÕES DA PROVA OBJETIVA

- 8.1 **A Prova Objetiva será aplicada na cidade de Ibirarema, Estado de São Paulo**, podendo ser aplicada também em cidades vizinhas, caso o número de inscritos exceda a capacidade de alocação do município.
- 8.1.1 O Instituto UNIQUE poderá utilizar sala(s) existentes e/ou extra(s) nos locais de aplicação da prova, alocando ou remanejando candidatos para essa(s), conforme as necessidades.
- 8.2 A Prova Objetiva será aplicada na data provável de **16/06/2024** aplicada de acordo com a distribuição dos empregos em turnos (manhã e tarde) a seguir:



MUNICÍPIO DE IBIRAREMA

R. Alexandre Simões de Almeida, 367 | 19940-000 | IBIRAREMA (SP)
www.ibirarema.sp.gov.br | planejamento@ibirarema.sp.gov.br | (14) 3307.1422



PROVA DIA 16/06/2024

MANHÃ INÍCIO DAS PROVAS: 9h ABERTURA DE PORTÕES: 8h FECHAMENTO DOS PORTÕES: 8h45	TARDE INÍCIO DAS PROVAS: 15h ABERTURA DE PORTÕES: 14h FECHAMENTO DOS PORTÕES: 14h45
Agente Comunitário de Saúde Professor de Educação Básica I – PEB I Professor de Educação Básica II – Educação Física Professor de Educação Básica II – Artes Monitora Merendeira	Professor de Educação Infantil Recepcionista Motorista Ajudante Geral Vigilante Sanitário Auxiliar de Contabilidade

- 8.3 Prova Objetiva será aplicada na data provável de **16/06/2024**, em horário e local a serem informados através de edital e convocação disponibilizado no endereço eletrônico <http://www.institutounique.org.br> e no **CARTÃO DE INFORMAÇÃO DO CANDIDATO**.
- 8.3.1 O horário de início da prova será o mesmo, ainda que realizada em diferentes locais.
- 8.3.2 Havendo alteração da data prevista, a prova poderá ocorrer em sábados, domingos e feriados. Despesas provenientes da alteração de data serão de responsabilidade do candidato.
- 8.4 O **CARTÃO DE INFORMAÇÃO DO CANDIDATO** com o local de prova deverá ser emitido na área do candidato através do endereço eletrônico www.institutounique.org.br a partir de **04/06/2024**.
- 8.4.1 Serão de responsabilidade exclusiva do candidato a identificação correta de seu local de realização da prova e o comparecimento no horário determinado.
- 8.5 O local de realização da Prova Objetiva, constante no **CARTÃO DE INFORMAÇÃO DO CANDIDATO**, divulgado conforme subitens anteriores, não será alterado em hipótese alguma a pedido do candidato.
- 8.6 O candidato deverá comparecer **com antecedência mínima de 30 (TRINTA) minutos** do horário fixado para o fechamento do portão de acesso ao local de realização da prova, munido de **caneta esferográfica transparente, de tinta azul ou preta, seu documento oficial de identificação com foto** e o Cartão de Informação do Candidato, impresso através do endereço eletrônico <http://www.institutounique.org.br>.
- 8.6.1 São considerados documentos de identidade as carteiras e/ou cédulas de identidade expedidas pelas Secretarias de Segurança, pelas Forças Armadas, pela Polícia Militar, pelo Ministério das Relações Exteriores, cédulas de identidade fornecidas por ordens e conselhos de classe, que, por lei federal, valem como documento de identidade, a Carteira de Trabalho e Previdência Social, bem como a Carteira Nacional de Habilitação com foto, nos termos da Lei nº 9.503, art. 159, de 23/9/97.
- 8.6.2 No caso de perda ou roubo do documento de identificação, o candidato deverá apresentar certidão que ateste o registro da ocorrência em órgão policial expedida há, no máximo, 30 (trinta) dias da data da realização da Prova Objetiva e, ainda, ser submetido à identificação especial, consistindo na coleta de impressão digital.
- 8.6.3 Não serão aceitos como documentos de identidade protocolos de solicitação de documentos, certidões de nascimento e de casamento, títulos eleitorais, carteiras funcionais sem valor de identidade, Carteira de Habilitação sem foto, documento digital acessado de forma on-line, carteira de estudante, Carteiras de Agremiações Desportivas, fotocópias dos documentos de identidade, ainda que autenticadas, bem como documentos ilegíveis e/ou não identificáveis.
- 8.7 Não haverá segunda chamada para a Prova Objetiva, ficando o candidato ausente, por qualquer motivo, eliminado do Concurso Público.
- 8.8 Após a entrada na sala de aplicação e abertura do pacote de provas, o candidato não poderá consultar ou manusear qualquer material de estudo ou leitura.
- 8.9 Em hipótese alguma será permitido ao candidato:
- 8.9.1 **prestar a prova sem que esteja portando um documento oficial de identificação original que contenha, no mínimo, foto, filiação e assinatura;**
- 8.9.2 realizar a prova sem que sua inscrição esteja previamente confirmada;
- 8.9.3 ingressar no local de prova após o fechamento do portão de acesso;
- 8.9.4 realizar a prova fora do horário ou espaço físico pré-determinados;



MUNICÍPIO DE IBIRAREMA

R. Alexandre Simões de Almeida, 367 | 19940-000 | IBIRAREMA (SP)
www.ibirarema.sp.gov.br | planejamento@ibirarema.sp.gov.br | (14) 3307.1422



- 8.9.5 comunicar-se com outros candidatos durante a realização da prova;
- 8.9.6 portar indevidamente e/ou fazer uso de quaisquer dos objetos e/ou equipamentos citados no item 13 deste Edital;
- 8.9.7 em toda e quaisquer dependências físicas onde será realizada a prova, o uso de quaisquer dispositivos eletrônicos relacionados no item 13 deste edital. É expressamente proibida a realização de qualquer tipo de imagem, por qualquer meio eletrônico, do local de prova, por parte do candidato, cabendo ao Instituto UNIQUE a aplicação da penalidade devida.
- 8.10 O Instituto UNIQUE recomenda que o candidato não leve nenhum dos objetos ou equipamentos relacionados no item 12 deste Edital. Caso seja necessário o candidato portar alguns desses objetos, estes deverão ser obrigatoriamente acondicionados em envelopes de guarda de pertences fornecidos pelo Instituto UNIQUE e conforme o previsto neste Edital. **Aconselha-se que os candidatos retirem as baterias dos celulares antes do acondicionamento no envelope, garantindo, assim, que nenhum som será emitido, inclusive do despertador caso esteja ativado.**
- 8.11 O Instituto UNIQUE não ficará responsável pela guarda de quaisquer objetos pertencentes aos candidatos, tampouco se responsabilizará por perdas ou extravios de objetos ou de equipamentos eletrônicos ocorridos durante a realização da prova, nem por danos neles causados.
- 8.12 Não será permitida entrada de candidatos no local de realização da prova portando armas. O candidato que estiver armado será encaminhado à Coordenação do Concurso Público, para desmunição da arma, antes do início da realização da Prova Objetiva. O Instituto UNIQUE não efetuará a guarda de nenhum tipo de arma do candidato.
- 8.13 Não será permitido o ingresso ou a permanência de pessoa estranha ao certame, em qualquer local de prova, durante a realização da Prova Objetiva, salvo o previsto no subitem 5.11.2 deste Edital.
- 8.14 O Instituto UNIQUE poderá, a seu critério, coletar impressões digitais dos candidatos, bem como utilizar detectores de metais.
- 8.15 Ao terminar a Prova Objetiva, o candidato entregará, obrigatoriamente, ao fiscal de sala sua Folha de Respostas e o caderno de questões devidamente preenchidos e assinados.
- 8.16 **Em hipótese alguma haverá substituição da Folha de Respostas por erro do candidato.**
- 8.16.1 O candidato deverá transcrever as respostas da Prova Objetiva para a Folha de Respostas, que será o único documento válido para a correção. O preenchimento da Folha de Respostas é de inteira responsabilidade do candidato, que deverá proceder conforme as instruções contidas na mesma e na capa do caderno de questões.
- 8.16.2 O candidato deverá assinalar as respostas das questões da Prova Objetiva na Folha de Respostas, preenchendo os alvéolos com caneta esferográfica transparente, de tinta azul ou preta conforme exemplo abaixo:

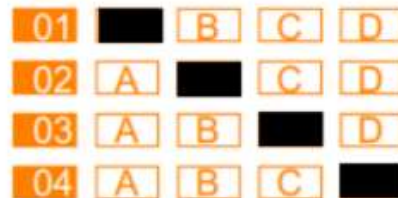

- 8.16.3 **Os prejuízos advindos de marcações feitas incorretamente na Folha de Respostas serão de inteira responsabilidade do candidato, tais como marcação rasurada, marcação não preenchida integralmente, marcações feitas a lápis, ou qualquer outro tipo diferente da orientação contida na Folha de Respostas ou na capa do caderno de questões.**
- 8.16.4 O candidato não deverá amassar, molhar, dobrar, rasgar, manchar ou, de qualquer modo, danificar a sua Folha de Respostas, sob pena de arcar com os prejuízos advindos da impossibilidade de realização do processamento eletrônico desta.
- 8.17 Após identificado e acomodado na sala, o candidato somente poderá ausentar-se da mesma **60 (sessenta) minutos após o início da prova**, acompanhado de um fiscal. Exclusivamente nos casos de alteração psicológica e/ou fisiológica temporários e necessidade extrema, em que o candidato necessite ausentar-se da sala antes dos 60 (sessenta) minutos iniciais da prova, poderá fazê-lo desde que acompanhado de um fiscal.
- 8.18 O candidato poderá entregar sua Folha de Respostas e deixar definitivamente o local de realização da Prova Objetiva somente após decorridos, no mínimo, **60 (sessenta) minutos** do seu início, **podendo levar somente consigo o rascunho do gabarito da folha de respostas.**
- 8.19 Os três últimos candidatos só poderão deixar a sala após entregarem suas Folhas de Respostas e assinarem a ata com o termo de fechamento do envelope, no qual serão acondicionadas as Folhas de Respostas da sala e cadernos de questões.



MUNICÍPIO DE IBIRAREMA

R. Alexandre Simões de Almeida, 367 | 19940-000 | IBIRAREMA (SP)
www.ibirarema.sp.gov.br | planejamento@ibirarema.sp.gov.br | (14) 3307.1422



- 8.20 **O candidato em hipótese alguma poderá levar consigo o Caderno de Questões. O caderno de questões será disponibilizado em formato digital na área do candidato durante o período recursal dos recursos contra o gabarito. O caderno de questões do candidato faz parte do acervo do certame, e cabe ao candidato devolver ao fiscal da sala junto com a sua Folha de Respostas, devidamente preenchida e assinada.**
- 8.21 A Prova Objetiva terá a **duração de 3 (três) horas**, incluído o tempo de marcação na Folha de Respostas. Não haverá, por qualquer motivo, prorrogação do tempo previsto para a realização da prova em razão do afastamento de candidato da sala de prova.
- 8.22 A Prova Objetiva, de caráter eliminatório e classificatório, será distribuída e avaliada conforme as Tabelas do item 7 deste Edital.

9. DA DIVULGAÇÃO DO GABARITO PRELIMINAR

- 9.1 **O gabarito preliminar e o caderno de questões da Prova Objetiva** serão divulgados no dia posterior da aplicação da Prova Objetiva após as 17h, no endereço eletrônico <http://www.institutounique.org.br>.
- 9.2 Quanto ao gabarito preliminar e o caderno de questões divulgados, caberá a interposição de recurso, devidamente fundamentado, nos termos do item 13 deste Edital.

10. DA PROVA DE TÍTULOS

- 10.1. A Prova de “Títulos”, de caráter classificatório, será realizada **para os empregos de: Professor de Educação Infantil, Professor de Educação Básica I – PEB 1, Professor de Educação Básica II – Educação Física e Professor de Educação Básica II – Artes.**
- 10.1.1 Somente terá os títulos aferidos, o candidato que obter a pontuação estabelecida no subitem 7.4, mesmo que tenha entregue os documentos na área do candidato, além de não ser eliminado por outros critérios estabelecidos neste Edital.
- 10.2 **A documentação comprobatória dos “Títulos” será recebida através da área do candidato durante o período de inscrições. Após esse período de entrega da documentação não será permitida a complementação de qualquer documento, nem mesmo através de pedido de revisão e/ou recurso.**
- 10.3 **Os candidatos habilitados e interessados em participar da Prova de “Títulos” deverão:**
- a) no período das **0h do dia 10/05/2024 às 23h59min do dia 24/05/2024, observado o horário oficial de Brasília/DF**, preencher o **Formulário de Cadastro de Títulos através da área do candidato** no endereço eletrônico <http://www.institutounique.org.br>;
 - a.1) **recomenda-se que o candidato efetue o acesso ao link de cadastro citado na alínea anterior, com antecedência de até 30 (trinta) minutos do horário de término, para que seja possível o total cadastramento dos documentos desejados;**
 - b) após completado o preenchimento e envio dos títulos digitalizados em formato *.pdf, o candidato pode imprimir o comprovante de cadastro dos “Títulos”, reter uma para si.
- 10.3.1 **Todos os documentos que se pretende pontuar deverão ser preenchidos numa única vez no formulário de cadastro de “Títulos”, conforme disposto nas Tabelas 10.1. para cada emprego que o candidato esteja inscrito.**
- 10.3.2 É de exclusiva responsabilidade do candidato o cadastramento dos “Títulos” no endereço eletrônico do Instituto UNIQUE, a entrega dos documentos e a comprovação dos “Títulos”.
- 10.3.3 O cadastramento e o envio da documentação digitalizada para comprovação dos “Títulos” devem ser feitos de forma individual, para o emprego que o candidato estiver inscrito.
- 10.3.4 **A exatidão dos documentos enviados na área do candidato será de total responsabilidade do candidato.**
- 10.4 A Prova de “Títulos” será avaliada de acordo com as Tabelas 10.1 deste Edital;
- 10.4.1 a Prova de “Títulos” será avaliada numa escala de **0 (zero) a 10 (dez) pontos**, de acordo com as Tabelas 10.1 deste Edital;



MUNICÍPIO DE IBIRAREMA

R. Alexandre Simões de Almeida, 367 | 19940-000 | IBIRAREMA (SP)
www.ibirarema.sp.gov.br | planejamento@ibirarema.sp.gov.br | (14) 3307.1422



- 10.4.2 a Prova de “Títulos” terá o **valor máximo de 10 (dez) pontos**, ainda que a soma dos valores dos “Títulos” e “Experiência Profissional” dos comprovantes apresentados seja superior a este valor, conforme disposto nas Tabelas 10.1 deste Edital;
- 10.5 Não serão avaliados os documentos:
- entregues fora do prazo ou de forma diferente do estabelecido neste Edital;
 - que não forem cadastrados no Formulário de Cadastro de Títulos na área do candidato;
 - cuja digitalização esteja ilegível ou arquivo corrompido;
 - como documentos gerados por via eletrônica que não estejam acompanhados do respectivo mecanismo de autenticação;
 - sem data de expedição;
 - de mestrado ou doutorado concluído no exterior que não esteja revalidado por instituição de ensino superior no Brasil e sem tradução juramentada;
 - desacompanhados do certificado/declaração de comprovação do requisito para o emprego, nos termos dos subitens 10.15 a 10.15.4.
- 10.6 Os documentos pertinentes à Prova de “Títulos” deverão ser apresentados em meio digital com digitalizações legíveis de **frente e verso**.
- 10.7 Somente serão aceitos documentos apresentados em papel com timbre do órgão emissor e respectivos registros, e se deles constarem todos os dados necessários à identificação das instituições, dos órgãos expedidores e à perfeita avaliação do documento.
- 10.8 Não será admitida, sob hipótese nenhuma, o pedido de inclusão de novos documentos.
- 10.9 Os documentos apresentados não serão alterados após o período de inscrições em hipótese nenhuma, tampouco serão fornecidas cópias dos mesmos.
- 10.10 Comprovada, em qualquer tempo, irregularidade ou ilegalidade na obtenção dos documentos apresentados, o candidato terá anulada a respectiva pontuação atribuída, sem prejuízo das cominações legais cabíveis.
- 10.11 A relação dos candidatos com a nota obtida na Prova de “Títulos” será publicada junto com a nota da prova objetiva na Classificação Preliminar, através do endereço eletrônico <http://www.institutounique.org.br>.
- 10.12 Quanto ao resultado da Prova de “Títulos”, caberá interposição de recurso, devidamente fundamentado, nos termos do item 13 deste Edital.

TABELA 10.1

PROVA DE TÍTULOS			
ENTREGA DOS TÍTULOS: 0h do dia 10/05/2024 às 23h59min do dia 24/05/2024			
PARA OS EMPREGOS: Professor de Educação Infantil, Professor de Educação Básica I – PEB 1, Professor de Educação Básica II – Educação Física e Professor de Educação Básica II – Artes.			
ITEM	TÍTULOS	PONTOS	PONTUAÇÃO MÁXIMA
1	Diploma de curso de pós-graduação em nível de doutorado (título de doutor) na área do emprego a que concorre . Também será aceito certificado/declaração de conclusão de curso de doutorado na área do emprego a que concorre, desde que acompanhado de histórico escolar.	4 (por título)	4 pontos
2	Diploma de curso de pós-graduação em nível de mestrado (título de mestre) na área do emprego a que concorre . Também será aceito certificado/declaração de conclusão de curso de mestrado na área do emprego a que concorre, desde que acompanhado de histórico escolar.	3 (por título)	3 pontos
3	Certificado de curso de pós-graduação em nível de especialização , com carga horária mínima de 360 h/ a na área do emprego a que concorre . Também será aceita a declaração de conclusão de pós-graduação em nível de especialização na área do emprego a que concorre, desde que acompanhada de histórico escolar.	1 (por título)	2 pontos
4	Certificado ou Declaração/Certidão de Órgão Público/Banca Organizadora que foi aprovado em Concurso Público ou Processo Seletivo.	0,5 (por título)	1 ponto
TOTAL MÁXIMO DE PONTOS			10

- 10.13 Não serão aferidos quaisquer títulos ou documentos diferentes dos estabelecidos nas Tabelas 10.1



MUNICÍPIO DE IBIRAREMA

R. Alexandre Simões de Almeida, 367 | 19940-000 | IBIRAREMA (SP)
www.ibirarema.sp.gov.br | planejamento@ibirarema.sp.gov.br | (14) 3307.1422



10.14 DA TITULAÇÃO ACADÊMICA / APROVAÇÃO EM CERTAMES

- 10.15. Para comprovação da conclusão do curso de pós-graduação em nível de Especialização, Mestrado e Doutorado, será aceito **diploma ou certificado** atestando que o curso atende às normas da Lei nº 9.394, de 20 de dezembro de 1996 (Lei de Diretrizes e Bases da Educação), do Conselho Nacional de Educação (CNE), ou está de acordo com as normas do extinto Conselho Federal de Educação (CFE). Também será aceita declaração de conclusão de pós-graduação em nível de especialização acompanhada do respectivo histórico escolar, no qual conste a carga horária do curso, as disciplinas cursadas com as respectivas menções, a comprovação da apresentação e aprovação da monografia. A declaração deverá também atestar que o curso atende às normas da Lei nº 9.394/1996, do CNE, ou está de acordo com as normas do extinto CFE. Deverá constar ainda declaração da instituição de que o curso cumpriu todas as disposições estabelecidas na Resolução CNE/CES 1 e indicação do ato legal de credenciamento da instituição. Caso o histórico escolar ateste a existência de alguma pendência ou falta de requisito de conclusão do curso, o certificado/declaração não será aceito.
- 10.15.1 Para os cursos de mestrado e doutorado concluídos no exterior será aceito apenas o diploma, desde que revalidado por instituição de ensino superior no Brasil e traduzido para a língua portuguesa por tradutor juramentado.
- 10.15.2 Os certificados/declarações ou diplomas de pós-graduação, em nível de especialização lato sensu, deverão conter a carga horária cursada.
- 10.15.3 Serão pontuados como títulos Certificado/Declaração de Aprovação em Processos Seletivos e Concursos Públicos emitidos por Bancas Examinadoras e Organizadoras de Concursos e Processos Seletivos, e Declarações ou certidões de Instituições Públicas, **NÃO SENDO ACEITOS como TÍTULOS publicações como editais de classificação e listagens de classificação.**
- 10.15.4 Não serão aceitos protocolos de documentos referentes a **TÍTULOS**. Sobre certificados de classificação em Concursos e Processos Seletivos, só serão aceitos declarações e certificados de municípios e instituições, e das Bancas Organizadoras, não sendo aceito publicações de editais de classificação. Os **TÍTULOS** devem ser enviados exclusivamente pela área do candidato do site www.institutounique.org.br

11 DA PROVA PRÁTICA E DO TAF

- 11.1 A Prova Prática será realizada para os empregos de **NÍVEL FUNDAMENTAL INCOMPLETO: Motorista e Merendeira**
- 11.2 Somente será convocado para participar desta fase do certame o candidato que obter a pontuação estabelecida no subitem 7.4 e estar classificado na Prova Objetiva até o limite disposto na Tabela 11.1, além de não ser eliminado por outros critérios estabelecidos neste Edital;
- 11.3 Todos os candidatos empatados com o último colocado na Prova Objetiva, dentro do limite disposto na tabela 11.1, serão convocados para a Prova Prática.
- 11.4 Os candidatos não classificados dentro do número máximo estabelecido na Tabela 11.1, ainda que tenham a nota mínima prevista no subitem 7.4, não serão convocados para a Prova Prática e estarão automaticamente desclassificados no concurso.

Tabela 11.1

EMPREGO	CLASSIFICAÇÃO MÁXIMA P/ CONVOCAÇÃO
Motorista	20ª (vigésima colocação)
Merendeira	20ª (vigésima colocação)

- 11.5 A Prova Prática é de caráter eliminatório.
- 11.6 O candidato deverá obter nota igual ou superior a 50 (cinquenta) pontos, numa escala de 0 (zero) a 100 (cem) pontos, na Prova Prática, para não ser eliminado do certame.
- 11.7 O local, a data e o horário da prova serão divulgados oportunamente no Edital de convocação para a realização da Prova Prática.
- 11.8 Os candidatos deverão comparecer ao local de prova com, no mínimo, 30 (trinta) minutos de antecedência, munidos de documento oficial de identificação com foto (original).



MUNICÍPIO DE IBIRAREMA

R. Alexandre Simões de Almeida, 367 | 19940-000 | IBIRAREMA (SP)
www.ibirarema.sp.gov.br | planejamento@ibirarema.sp.gov.br | (14) 3307.1422



- 11.9 A Prova Prática realizar-se-á, independente das diversidades físicas ou climáticas, na data estabelecida para a realização da mesma.
- 11.10 Os casos de alteração psicológica e/ou fisiológica temporários que impossibilitem a realização da Prova Prática não serão levados em consideração, não sendo concedido qualquer tratamento privilegiado.
- 11.11 Não haverá segunda chamada para a realização da Prova Prática, seja qual for o motivo alegado para justificar o atraso ou a ausência do candidato. O candidato que não comparecer ao local da prova no horário determinado para o início de sua realização será automaticamente excluído do concurso.
- 11.12 A Quanto ao resultado da Prova Prática caberá interposição de recurso, devidamente fundamentado, nos termos do capítulo 14 deste Edital.
- 11.13 A Prova Prática será realizada e avaliada de acordo com o descrito nas Tabelas do capítulo 11 deste Edital.
- 11.14 A Prova Prática de **MOTORISTA** constará de prática de direção no perímetro urbano e/ou rural, em veículo a ser definido no ato da prova, avaliada por profissional habilitado, consumando em Laudo de Avaliação Técnica, que verificará a capacidade prática do candidato no exercício e desempenho das tarefas do emprego, segundo sua categoria profissional.

Tabela 11.2

PROVA PRÁTICA	
MOTORISTA	
DESCRIÇÃO	AVALIAÇÃO
<p>A Prova Prática será avaliada em função da pontuação negativa por faltas cometidas (subtraindo-se pontos do total distribuído) durante todas as etapas do exame, atribuindo-se o seguinte:</p> <p>a) uma falta eliminatória: reprovação; b) uma falta grave: 35,0 (trinta e cinco) pontos negativos; c) uma falta média: 25,0 (vinte e cinco) pontos negativos; d) uma falta leve: 15,0 (quinze) pontos negativos.</p> <p>Constituem faltas no exame de direção:</p> <p>I. Faltas Eliminatórias:</p> <p>a) desobedecer à sinalização semafórica e de parada obrigatória; b) avançar sobre o meio fio; c) não colocar o veículo na área balizada, em no máximo três tentativas; d) avançar sobre o balizamento demarcado quando da colocação do veículo na vaga; e) usar a contramão de direção; f) não completar a realização de todas as etapas do exame; g) avançar a via preferencial; h) provocar acidente durante a realização do exame; i) exceder a velocidade indicada na via; j) cometer qualquer outra infração de trânsito de natureza gravíssima.</p> <p>II. Faltas Graves:</p> <p>a) desobedecer à sinalização da via, ou do agente da autoridade de trânsito; b) não observar as regras de ultrapassagem ou de mudança de direção; c) não observar a preferência do pedestre quando ele estiver atravessando a via transversal na qual o veículo vai entrar, ou ainda quando o pedestre não tenha concluído a travessia, inclusive na mudança de sinal; d) manter a porta do veículo aberta ou semiaberta durante o percurso da prova ou parte dele; e) não sinalizar com antecedência a manobra pretendida ou sinalizá-la incorretamente; f) não usar devidamente o cinto de segurança; g) perder o controle da direção do veículo em movimento;</p>	<p>100 pontos</p>



MUNICÍPIO DE IBIRAREMA

R. Alexandre Simões de Almeida, 367 | 19940-000 | IBIRAREMA (SP)
www.ibirarema.sp.gov.br | planejamento@ibirarema.sp.gov.br | (14) 3307.1422



<p>h) cometer qualquer outra infração de trânsito de natureza grave</p> <p>III. Faltas Médias:</p> <p>a) executar o percurso da prova, no todo ou parte dele, sem estar o freio de mão inteiramente livre;</p> <p>b) trafegar em velocidade inadequada para as condições adversas do local, da circulação, do veículo e do clima;</p> <p>c) interromper o funcionamento do motor, sem justa razão, após o início da prova; fazer conversão incorretamente;</p> <p>d) usar buzina sem necessidade ou em local proibido;</p> <p>e) desengrenar o veículo nos declives;</p> <p>f) colocar o veículo em movimento, sem observar as cautelas necessárias;</p> <p>g) usar o pedal da embreagem, antes de usar o pedal de freio nas frenagens;</p> <p>h) entrar nas curvas com a engrenagem de tração do veículo em ponto neutro;</p> <p>i) engrenar ou utilizar as marchas de maneira incorreta, durante o percurso;</p> <p>j) cometer qualquer outra infração de trânsito de natureza média.</p> <p>IV. Faltas Leves:</p> <p>a) provocar movimentos irregulares no veículo, sem motivo justificado;</p> <p>b) ajustar incorretamente o banco de veículo destinado ao condutor;</p> <p>c) não ajustar devidamente os espelhos retrovisores;</p> <p>d) apoiar o pé no pedal da embreagem com o veículo engrenado e em movimento;</p> <p>e) utilizar ou Interpretar incorretamente os instrumentos do painel do veículo;</p> <p>f) dar partida ao veículo com a engrenagem de tração ligada;</p> <p>g) tentar movimentar o veículo com a engrenagem de tração em ponto neutro;</p> <p>h) cometer qualquer outra infração de natureza leve.</p>	
Total de Pontos	100 pontos

11.15 Para submeter-se à Prova Prática, o candidato deverá apresentar ao examinador a Carteira Nacional de Habilitação exigida para o emprego, conforme estabelecido neste Edital, não sendo aceitos protocolos ou declarações.

11.15.1 Não será permitida, durante a realização da prova, utilização de livros, anotações, impresso ou qualquer outro material de consulta, bem como aparelho eletrônico, tal como: bip, telefone celular, walkman, receptor, gravador, etc. Não será permitida, no dia da realização da prova, entrada de candidato que tenha ingerido bebidas alcoólicas, sendo passivo de desclassificação imediata.

11.15.2 A prova prática terá caráter classificatório e eliminatório:

11.15.3 A prova prática será avaliada de “0” (zero) a “100” (cem) pontos.

11.15.4 O candidato será considerado desclassificado quando a somatória das pontuações negativas apuradas com base nos procedimentos não realizados e das faltas cometidas durante a realização da prova ultrapassar 50,00 (cinquenta) pontos. **DO RESULTADO FINAL E DA CLASSIFICAÇÃO**

11.16. As Provas Práticas para o cargo de **MERENDEIRA**, consiste em:

11.16.1 Os 20 (vinte) primeiros classificados na prova objetiva dos cargos supracitados no item (atingindo no mínimo 50 % da prova objetiva) serão convocados para realização da prova prática, por meio de editais de convocação, nos veículos de publicação (site, mural e jornal), logo após a publicação da classificação final das provas objetivas.

11.16.2. A Prova Prática de Merendeira constará de avaliação:



MUNICÍPIO DE IBIRAREMA

R. Alexandre Simões de Almeida, 367 | 19940-000 | IBIRAREMA (SP)
www.ibirarema.sp.gov.br | planejamento@ibirarema.sp.gov.br | (14) 3307.1422



- a) Higiene Pessoal - 20 pontos;
- b) Uso de EPI (Equipamento de proteção individual) – 20 pontos;
- c) Higiene e cuidado no preparo dos alimentos – 20 pontos;
- d) Conhecimento do manuseio de utensílios e equipamentos – 20 pontos;
- e) Cumprimento das atividades propostas no tempo previsto – 20 pontos.

- 11.16.3. A nota da prova prática será de no máximo 100 (cem) pontos, e será somada a nota da prova objetiva e o somatório será dividido por dois e o resultado será a nota final do candidato.
- 11.16.4. Será desclassificado do Concurso Público, o candidato que não atingir 50 (cinquenta) pontos na Prova Prática e que se ferir utilizando os utensílios domésticos, como (Facas, garfos), quando os mesmos não tiverem utilizando os EPIs obrigatórios (luvas).
- 11.17. Será considerado aprovado no Concurso Público o candidato que obtiver a pontuação e a classificação mínimas exigidas para aprovação, nos termos deste Edital.
- 11.18. **DO TESTE DE APTIDÃO FÍSICA** para o cargo de ajudante Geral:
- 11.19. Os 20(vinte) primeiros candidatos classificados para as vagas aos cargos de Ajudante Geral Masculino e Feminino), serão convocados para o Teste de Aptidão Física (TAF).
- 11.20. Os candidatos serão convocados por Edital específico para o teste de aptidão física, que detalhará as informações referentes a esse teste.
- 11.21. O não comparecimento do candidato para realização do TAF, mesmo que por motivo de força maior ou caso fortuito, ocasionará a eliminação automática do candidato no Certame.
- 11.22. O candidato convocado para o Teste de Aptidão Física deverá apresentar-se munido de documento de identidade original e Atestado Médico, com timbre, nominal ao candidato, emitido com no máximo 30 (trinta) dias de antecedência da data do seu teste, devidamente assinado e carimbado pelo médico, constando visivelmente o número do registro do Conselho Regional de Medicina do mesmo, em que certifique especificamente estar apto para realizar o Teste de Aptidão Física.
- 11.21. O candidato que deixar de apresentar atestado e/ou não o apresentar conforme especificado não poderá realizar o teste, sendo considerado INAPTO e eliminado do Certame.
- 11.22. O atestado médico ficará retido e fará parte da documentação do candidato de aplicação do teste.
- 11.23. A candidata que se apresentar, no local, no dia e no horário estabelecidos no Edital específico de convocação, com atestado médico que comprove situação de gravidez ou estado de puerpério, que a impossibilite de realizar os exames de avaliação física, terá suspensa a sua avaliação física na presente subfase.
- 11.24. É de inteira responsabilidade da candidata procurar o Instituto Unique, após o período mencionado, para a realização da referida subfase.
- 11.25. A candidata continuará participando das demais etapas e, caso aprovada em todas elas, será convocada para a realização dos exames de avaliação física após o período máximo de 90 (noventa) dias, a contar da data do parto ou do fim do período gestacional ou estado de puerpério, de acordo com a conveniência da administração, sem prejuízo da participação nas demais subfases do concurso.
- 11.26. O atestado médico deverá ser entregue no momento de identificação da candidata para a realização dos Testes de Aptidão Física, não sendo aceita a entrega de atestado médico em outro momento. A candidata que não entregar o atestado médico e se recusar a realizar os exercícios do Teste de Aptidão Física, alegando estado de gravidez, será eliminada do Concurso Público.
- 11.27. A candidata que apresentar o atestado médico que comprove seu estado de gravidez e, ainda assim, desejar realizar os exercícios do Teste de Aptidão Física deverá apresentar atestado, em que conste, expressamente, que ela está apta a realizar os exercícios físicos.
- 11.28. A candidata que deixar de apresentar qualquer dos atestados médicos nos dois momentos, ou que apresentá-los em desconformidade, será eliminada do Concurso Público.
- 11.29. Caso a candidata seja eliminada nas etapas posteriores a do Teste de Aptidão Física será automaticamente eliminada do certame, perdendo o direito de realizar os Testes de Aptidão Física após 90 (noventa) dias, a contar da data do parto ou do fim do período gestacional.
- 11.30. Não haverá segunda chamada do Teste de Aptidão Física, sendo automaticamente eliminados do Concursos candidatos convocados que não comparecerem.



MUNICÍPIO DE IBIRAREMA

R. Alexandre Simões de Almeida, 367 | 19940-000 | IBIRAREMA (SP)
www.ibirarema.sp.gov.br | planejamento@ibirarema.sp.gov.br | (14) 3307.1422



- 11.31 O candidato faltoso ou considerado inapto, após o resultado final, será eliminado do Concurso Público.
- 11.32 A preparação e o aquecimento para a realização dos testes são de responsabilidade do próprio candidato, não podendo interferir no andamento do Certame.
- 11.33 O candidato que vier a acidentarse, sofrer de mal súbito ou lesão muscular, em qualquer um dos exercícios do Teste de Aptidão Física, e não tiver condição de continuar, estará automaticamente eliminado no Concurso Público.
- 11.34 O candidato que se recusar a realizar algum dos exercícios do Teste de Aptidão Física deverá assinar declaração de desistência dos exercícios ainda não realizados e, conseqüentemente, do Teste de Aptidão Física, sendo, portanto, eliminado do Concurso Público.
- 11.35 Em caso de recusa, o documento será assinado pelo avaliador, presidente da banca examinadora e duas testemunhas.
- 11.36 As baterias do Teste de Aptidão Física serão filmadas e/ou gravadas, respeitados os preceitos da Lei Geral de Proteção de Dados (Lei n. 13.709/2018) e da Lei de Acesso à Informação (Lei n. 12.527/2011).
- 11.37 O Teste de Aptidão Física será realizado independentemente das condições meteorológicas.
- 11.38 Caso não haja locais suficientes ou adequados para a realização dos testes, o Instituto Unique poderá separar a sua aplicação em locais distintos, conforme dispuser o respectivo Edital de convocação.
- 11.39 O candidato será considerado APTO no Teste de Aptidão Física se, submetido a todos os testes, obtiver desempenho mínimo em cada teste físico.
- 11.40 O resultado final do Teste de Aptidão Física será publicado no site da Prefeitura Municipal de Ibirarema – <http://www.ibirarema.sp.gov.br> e divulgado no endereço eletrônico <http://www.institutounique.org.br>.
- 11.41 O candidato considerado INAPTO no Teste de Aptidão Física, que desejar interpor recurso contra o resultado, deverá fazê-lo, obedecendo aos critérios previstos neste Edital.
- 11.42 O Teste de Aptidão Física será realizado em data, local e horário a serem determinados em Edital Complementar, no momento oportuno. Além disso, nesse Edital serão detalhados os critérios e a metodologia para a preparação e a execução de cada exercício.
- 11.43 O candidato considerado **INAPTO** na realização de qualquer um dos testes será eliminado do Concurso.
- 11.44 Durante a realização do Teste de Aptidão Física – TAF apenas poderão ingressar no local de avaliação os candidatos convocados nas respectivas datas e horários informados no edital de convocação a ser publicado nos sites: <http://www.ibirarema.sp.gov.br> e <http://www.institutounique.org.br>.
- 11.45 É proibida a presença de acompanhante do (a) candidato (a) durante a execução da prova.
- 11.46 Demais informações a respeito do exame de aptidão física constarão de Edital específico de convocação para essa etapa.
- 11.47 A não realização completa de quaisquer das 3 (três) provas do TAF, conforme Quadro 1, implicará a eliminação do candidato.
- 11.48 As provas estabelecidas para o TAF serão realizadas somente pelos candidatos classificados, obedecendo a seqüência de exercícios:

- (1) Flexão de Braços,
- (2) Abdominal Supra,
- (3) Corrida de 12 (doze) minutos, observando o atingimento da quantidade para aprovação de acordo como sexo do(a) candidato(a), conforme Quadro 1 abaixo:

QUADRO 1				
Nº	TIPO DE EXERCÍCIO/TAREFA	SEXO	DESEMPENHOS MÍNIMOS	RESULTADO
		Masculino	10	Apto/ Inapto



MUNICÍPIO DE IBIRAREMA

R. Alexandre Simões de Almeida, 367 | 19940-000 | IBIRAREMA (SP)
www.ibirarema.sp.gov.br | planejamento@ibirarema.sp.gov.br | (14) 3307.1422



1.	Flexão de Braços	Feminino	07	Apto/ Inapto
2.	Abdominal Supra	Masculino	10	Apto/ Inapto
		Feminino	07	Apto/ Inapto
3.	Corrida de 12 minutos.	Masculino	Distância de 1.500m	Apto/ Inapto
		Feminino	Distância de 1.200m	

11.49 As Tarefas e os testes de Aptidão Física não ocorrerão necessariamente na ordem em que se encontram neste Edital, podendo sofrer alteração na ordem de execução em função das condições climáticas ou de outros fatores, a critério da banca examinadora.

11.50 DAS CONDIÇÕES DE EXECUÇÃO DO TAF:

11.51 O resultado da Tarefa e do Teste de Aptidão Física (TAF) traduz-se pelo conceito **APTO** e **INAPTO**, pela aplicação dos exercícios a serem cumpridos pelo candidato, conforme condições a seguir:

I - FLEXÃO DE BRAÇOS NO SOLO

I.1. Flexão de Braços no Solo com Quatro Apoios – Masculino

I.1.1 A metodologia para a preparação e a execução do exercício será assim constituída:

a) Posição inicial: ao comando de "em posição", o candidato deve se posicionar em solo plano e com apoio ou não de um colchonete em decúbito ventral, com as mãos apoiadas no solo, com a distância um pouco mais afastadas do que a linha dos ombros, com os dedos voltados para frente, com os braços totalmente estendidos, pontas dos pés em contato com o solo e pernas estendidas. O quadril não poderá apresentar flexão na posição inicial e durante a execução do movimento.

b) Execução: ao comando de "iniciar", o candidato flexionará simultaneamente os braços até que as pontas dos cotovelos atinjam um ângulo de 90° ou ultrapassem o plano das costas. Em seguida, voltará à posição inicial com a extensão completa dos braços. Durante a execução do teste, o candidato não poderá tocar o solo com qualquer parte do corpo, exceto mãos e pontas dos pés e deverá manter tronco, quadris e membros inferiores em linha reta. Ao movimento completo e correto do exercício será conferida 1 (uma) repetição.

I.1.2 A contagem das execuções corretas levará em consideração:

- o movimento só será considerado completo após a total extensão dos cotovelos;
- a não extensão total dos cotovelos antes do início de uma nova execução será considerada um movimento incorreto, não sendo computado no desempenho do candidato;
- o candidato terá 1 (um) minuto para realizar o teste.

I.1.3 Não será permitido ao candidato quando da realização do teste de flexão de braço:

- apoiar o peito no chão;
- não flexionar ou não estender totalmente os membros superiores;
- mudar a posição das mãos (afastar ou aproximar) durante a execução do teste;
- encostar as coxas no solo; e) após a tomada da posição inicial, receber qualquer tipo de ajuda física.

I.1.4 O teste será interrompido caso ocorram quaisquer das proibições do subitem acima. O desempenho do candidato até o momento da interrupção será considerado como índice da tentativa.

I.1.5 O candidato deverá executar o maior número de repetições corretas em 1 (um) minuto, sendo permitido o repouso entre os movimentos, na posição inicial, porém, sem retirar as mãos do solo.

I.1.6 Quando o exercício não atender ao previsto no Edital, o (a) avaliador (a) repetirá o número da última execução realizada corretamente.

I.1.7 A contagem das repetições será considerada oficialmente somente o computado pelo (a) fiscal



MUNICÍPIO DE IBIRAREMA

R. Alexandre Simões de Almeida, 367 | 19940-000 | IBIRAREMA (SP)
www.ibirarema.sp.gov.br | planejamento@ibirarema.sp.gov.br | (14) 3307.1422



avaliador(a).

I.1.8 O teste terá 1(uma) tentativa.

I.1.9 Será considerado **APTO** o candidato que atingir o desempenho mínimo exigido - 10 (dez) repetições.

I.2. Flexão de Braços no Solo com Seis Apoios – Feminino

I.2.1 A metodologia para a preparação e a execução do exercício será assim constituída:

a) Posição inicial: ao comando de “em posição”, a candidata deve se posicionar em solo plano e com apoio de um colchonete em decúbito ventral, com as mãos apoiadas no solo, com a distância um pouco mais afastadas do que a linha dos ombros, com os dedos voltados para frente, com os braços totalmente estendidos, joelhos unidos e flexionados, e pés em contato com o solo. O quadril não poderá apresentar flexão na posição inicial e durante a execução do movimento.

b) Execução: ao comando de "iniciar", a candidata flexionará simultaneamente os braços até que as pontas dos cotovelos atinjam um ângulo de 90° ou ultrapassem o plano das costas. Em seguida, voltará à posição inicial com a extensão completa dos braços. Durante a execução do teste, a candidata não poderá tocar o solo com qualquer parte do corpo, exceto mãos, joelhos e pés, a qual deverá manter tronco e quadris em linha reta. Ao movimento completo e correto do exercício será conferida 1 (uma) repetição.

I.2.2 A contagem das execuções corretas levará em consideração:

a) o movimento só será considerado completo após a total extensão dos cotovelos;

b) a não extensão total dos cotovelos antes do início de uma nova execução será considerada um movimento incorreto, não sendo computado no desempenho da candidata;

c) a candidata terá 1 (um) minuto para realizar o teste.

I.2.3 Não será permitido à candidata quando da realização do teste de flexão de braço:

a) apoiar o peito no chão;

b) não flexionar ou não estender totalmente os membros superiores;

c) mudar a posição das mãos (afastar ou aproximar) durante a execução do teste;

d) encostar as coxas no chão;

e) após a tomada da posição inicial, receber qualquer tipo de ajuda física.

I.1.3 Não será permitido ao candidato quando da realização do teste de flexão de braço:

a) apoiar o peito no chão;

b) não flexionar ou não estender totalmente os membros superiores;

c) mudar a posição das mãos (afastar ou aproximar) durante a execução do teste;

d) encostar as coxas no solo;

e) após a tomada da posição inicial, receber qualquer tipo de ajuda física.

I.2.4 O teste será interrompido caso ocorram quaisquer das proibições do subitem acima. O desempenho da candidata até o momento da interrupção será considerado como índice da tentativa.

I.2.5 A candidata deverá executar o maior número de repetições corretas, sendo permitido o repouso entre os movimentos, na posição inicial, porém, sem retirar as mãos do solo.

I.2.6 Quando o exercício não atender ao previsto no Edital, o (a) fiscal avaliador (a) repetirá o número da última execução realizada corretamente.

I.2.7 A contagem das repetições será considerada oficialmente somente o computado pelo o (a) fiscal avaliador(a).

I.2.8 O teste terá 1(uma) tentativa.

I.2.9 Será considerada APTA a candidata que atingir o desempenho mínimo exigido - 7 (sete) repetições.



MUNICÍPIO DE IBIRAREMA

R. Alexandre Simões de Almeida, 367 | 19940-000 | IBIRAREMA (SP)
www.ibirarema.sp.gov.br | planejamento@ibirarema.sp.gov.br | (14) 3307.1422



II - ABDOMINAL SUPRA – MASCULINO E FEMININO

II.1 A metodologia para a preparação e a execução do exercício será assim constituída:

a) Posição inicial: ao comando de “em posição” o (a) candidato (a) deverá tomar a posição deitado (a) com as costas em contato com o solo (abdômen para cima), joelhos flexionados, pés apoiados no solo, afastados na largura dos ombros, sem uso de outro apoio, calcanhares próximos aos glúteos, braços cruzados sobre o peito, de forma que as mãos encostem no ombro oposto (mão esquerda no ombro direito e vice-versa, formando um X);

b) Execução: ao comando de iniciar o (a) candidato (a) deverá realizar a flexão abdominal até que as costas, relativo ao tronco, estejam fora do contato com o solo e retornar à posição inicial, quando será completada 1 (uma) repetição. b.1 O candidato (a) deverá executar o número máximo de flexões abdominais sucessivas, sem interrupção do movimento. O ritmo das flexões abdominais, sem paradas, será opção do candidato; e

c) o (a) candidato (a) não poderá obter impulso com os braços afastando-os do tronco e, tampouco, retirar os quadris e os pés do solo durante a execução do exercício.

II.2 Quando o exercício não atender ao previsto no Edital, o (a) fiscal avaliador (a) repetirá o número da última execução realizada corretamente.

II.3 A contagem das repetições será considerada oficialmente somente o computado pelo o (a) fiscal avaliador (a).

II.4 O teste terá 1(uma) tentativa.

II.5 Será considerado APTO o candidato (a) que atingir o desempenho mínimo exigido -10 (dez) repetições e APTA, a candidata que atingir 7 (sete) repetições.

III – CORRIDA DE 12’ – MASCULINO E FEMININO

a) O teste de corrida de 12’ será realizado em uma pista de atletismo ou em uma área demarcada e plana, onde

o (a) candidato (a), partindo da posição em pé, deverá correr a maior distância possível, com precisão de dezena

de metros (10 em 10 metros completos), em 12 (doze) minutos, podendo interromper ou modificar seu ritmo de corrida.

b) A metodologia para a preparação e a execução do exercício será assim constituída: O teste terá início através da voz de comando “preparar...já!” e será encerrado através de 02 (dois) silvos longos de apito no 12º minuto. Aos 10 (dez) minutos de corrida será emitido 01(um) silvo longo de apito para fins de orientação aos candidatos, avisando que faltam 2 (dois) minutos para encerrar. Durante a execução, o (a) candidato (a) poderá andar, parar sem deixar a pista e retornar à corrida. Ao término da prova o (a) candidato (a) não deverá caminhar para frente do local correspondente ao apito de 12 (doze) minutos, podendo caminhar transversalmente ao percurso da pista.

c) O teste terá 1(uma) tentativa.

d) Será considerado **APTO** o candidato (a) que atingir o desempenho mínimo exigido de 1.500m (mil e quinhentos) metros e **APTA**, a candidata de 1.200m (um mil e duzentos) metros, em 12’ (doze) minutos.

e) Ao final da realização dos exercícios mencionados, o (a) candidato (a) que obtiver o conceito de **APTO (A)**, em todos os exercícios, será classificado no Concurso Público.



MUNICÍPIO DE IBIRAREMA

R. Alexandre Simões de Almeida, 367 | 19940-000 | IBIRAREMA (SP)
www.ibirarema.sp.gov.br | planejamento@ibirarema.sp.gov.br | (14) 3307.1422



- 11.52 **A exatidão dos documentos enviados na área do candidato será de total responsabilidade do candidato.**
- 11.53 Os candidatos serão classificados em ordem decrescente de nota final, observado o emprego em que concorrem.
- 11.54 Para os empregos de **Professor de Educação Infantil, Professor de Educação Básica I – PEB I, Professor de Educação Básica II – Educação Física e Professor de Educação Básica II - Artes**, a Nota Final dos candidatos habilitados será igual à soma das notas obtidas na prova objetiva e na prova de títulos.
- 11.55 Para o emprego de **Motorista e Merendeira**, a Nota Final dos candidatos habilitados será igual à soma das notas obtidas na prova objetiva e na prova prática.
- 11.56 Para os Empregos de **Auxiliar de Contabilidade, Agente Comunitário de Saúde, Vigilante Sanitário, Recepcionista, Monitoras e Ajudante Geral**, a nota final do candidato será a nota obtida na prova objetiva.
- 11.57 **Na hipótese de igualdade da nota final, terá preferência, sucessivamente, o candidato que:**
- tiver maior idade, dentre os candidatos com idade igual ou superior a 60 (sessenta) anos, até a data de publicação do resultado e classificação deste Concurso Público, conforme artigo 27, parágrafo único, do Estatuto do Idoso (Lei n.º 10.741, de 1.º de outubro de 2003).
 - obtiver maior pontuação em Conhecimentos Específicos;
 - obtiver maior pontuação em Língua Portuguesa;
 - obtiver maior pontuação em Matemática;
 - candidato que tiver mais idade (exceto os enquadrados na alínea “a” deste subitem), considerando dia, mês, ano e, se necessário, hora e minuto do nascimento.
 - persistindo o empate, será realizado sorteio entre os candidatos empatados.
- 11.58 O resultado final do Concurso Público será publicado por meio de duas listagens, a saber:
- Lista Geral, contendo a classificação de todos os candidatos habilitados, inclusive os inscritos como pessoa com deficiência, em ordem de classificação, respeitados os empregos para os quais se inscreveram;
 - Lista de Pessoas com Deficiência, contendo a classificação exclusiva dos candidatos habilitados inscritos como pessoa com deficiência, em ordem de classificação, respeitados os empregos para os quais se inscreveram.

11.59 O candidato eliminado será excluído do Concurso Público e não constará da lista de classificação final.

12. DA ELIMINAÇÃO

12.1 **Será eliminado do Concurso Público o candidato que:**

- 12.1.1. apresentar-se após o fechamento dos portões, ou não estiver presente na sala ou local de realização da prova no horário determinado para o seu início;
- 12.1.2. não apresentar o documento de identidade exigido no subitem 8.6.1, e também conforme a exigência nas demais fases do certame, conforme previsto neste Edital;
- 12.1.3. for surpreendido, durante a realização da prova, em comunicação com outro candidato, utilizando-se de material não autorizado ou praticando qualquer modalidade de fraude para obter aprovação própria ou de terceiros;
- 12.1.4. **for surpreendido, durante a realização da prova, utilizando e/ou portando indevidamente ou diferentemente das orientações deste Edital:**
 - equipamentos eletrônicos, mesmo que desligados, como máquinas calculadoras, MP3, MP4, telefone celular, tablets, notebook, gravador, máquina fotográfica, controle de alarme de carro e/ou qualquer aparelho similar;
 - livros, anotações, réguas de cálculo, dicionários, códigos e/ou legislação e impressos que não estejam expressamente permitidos ou qualquer outro material de consulta;
 - bolsa, relógio de qualquer espécie, óculos escuros ou quaisquer acessórios de chapelaria, tais como chapéu, boné, gorro, etc;



MUNICÍPIO DE IBIRAREMA

R. Alexandre Simões de Almeida, 367 | 19940-000 | IBIRAREMA (SP)
www.ibirarema.sp.gov.br | planejamento@ibirarema.sp.gov.br | (14) 3307.1422



- 12.1.5 tenha qualquer objeto, tais como aparelho celular, aparelhos eletrônicos ou relógio de qualquer espécie, que venha a emitir qualquer som, mesmo que devidamente acondicionado no envelope de guarda de pertences e/ou conforme as orientações deste Edital, durante a realização da prova;
- 12.1.6. for surpreendido dando ou recebendo auxílio para a execução da prova;
- 12.1.7 faltar com o devido respeito para com qualquer membro da equipe de aplicação da prova, com as autoridades presentes ou com os demais candidatos;
- 12.1.8. fizer anotação de informações relativas às suas respostas em qualquer outro meio, que não os permitidos;
- 12.1.9. afastar-se da sala, a qualquer tempo, sem o acompanhamento de fiscal;
- 12.1.10 ausentar-se da sala, a qualquer tempo, portando a Folha de Respostas;
- 12.1.11 descumprir as instruções contidas no caderno de questões e na Folha de Respostas;
- 12.1.12 perturbar, de qualquer modo, a ordem dos trabalhos, incorrendo em comportamento indevido;
- 12.1.13 não permitir a coleta de sua assinatura durante a realização da prova;
- 12.1.14 for surpreendido portando qualquer tipo de arma e se negar a entregar a arma à Coordenação;
- 12.1.15 recusar-se a ser submetido ao detector de metal;
- 12.1.16 se, a qualquer tempo, for constatado por qualquer meio, ter o candidato se utilizado de processo ilícito, sua prova será anulada e ele será automaticamente eliminado do Concurso Público.

13 DOS RECURSOS

- 13.1. Caberá interposição de recursos, devidamente fundamentados, ao Instituto UNIQUE, no prazo de **2 (dois)** dias após a publicação das decisões objetos dos recursos, assim entendidos:
 - a) contra o indeferimento da inscrição nas condições: pagamento não confirmado, condição especial e inscrição como pessoa com deficiência;
 - b) contra as questões da Prova Objetiva e o gabarito preliminar;
 - c) contra o resultado da Prova Objetiva, Prova Prática e da Prova de Títulos;
 - d) contra o resultado da Prova Prática;
- 13.2. **É de exclusiva responsabilidade do candidato o acompanhamento da publicação das decisões objetos dos recursos no endereço eletrônico www.institutounique.org.br, sob pena de perda do prazo recursal.**
- 13.3. Os recursos deverão ser protocolados em requerimento próprio, através da área do candidato por meio de link disponível no endereço eletrônico www.institutounique.org.br
- 13.4. Os recursos deverão ser individuais e devidamente fundamentados. Especificamente para o caso do subitem 13.1.2, o recurso deverá estar acompanhado de citação da bibliografia devidamente fundamentada.
- 13.5. Os recursos interpostos que não se refiram especificamente aos eventos aprazados ou interpostos fora do prazo estabelecido neste Edital não serão apreciados.
- 13.6. Admitir-se-á um único recurso por candidato para cada evento referido no subitem 13.1 deste Edital.
- 13.7. Admitir-se-á um único recurso por questão para cada candidato, relativamente ao gabarito preliminar divulgado, não sendo aceitos recursos coletivos.
- 13.8. Na hipótese de alteração do gabarito preliminar por força de provimento de algum recurso, as provas objetivas serão recorrigidas de acordo com o novo gabarito (Gabarito Definitivo).
- 13.9. Se da análise do recurso, pela Banca Organizadora, resultar anulação de questão(ões) ou alteração de gabarito da Prova Objetiva, o resultado da mesma será recalculado de acordo com o novo gabarito.
- 13.10. No caso de anulação de questão(ões) da Prova Objetiva, a pontuação correspondente será atribuída a todos os candidatos, inclusive aos que não tenham interposto recurso.
- 13.11. Caso haja procedência de recurso interposto dentro das especificações, poderá, eventualmente, alterar-se a classificação inicial obtida pelo candidato para uma classificação superior ou inferior, ou, ainda, poderá acarretar a desclassificação do candidato que não obtiver nota mínima exigida para a aprovação.
- 13.12. Recurso interposto em desacordo com este Edital não será considerado.
- 13.13. O prazo para interposição de recurso é preclusivo e comum a todos os candidatos.
- 13.14. Não serão aceitos recursos via fax, via correio eletrônico ou, ainda, fora do prazo.
- 13.15. Os recursos contra as questões da Prova Objetiva e gabarito preliminar serão analisados e somente serão divulgadas as respostas dos recursos através da área individual do candidato recorrente e o resultado da análise do recurso por meio de edital através do site <http://www.institutounique.org.br>.



MUNICÍPIO DE IBIRAREMA

R. Alexandre Simões de Almeida, 367 | 19940-000 | IBIRAREMA (SP)
www.ibirarema.sp.gov.br | planejamento@ibirarema.sp.gov.br | (14) 3307.1422



- 13.16. As respostas aos recursos interpostos pelos candidatos, contra as demais fases do certame, ficarão disponíveis para consulta individual do candidato no endereço eletrônico do Instituto UNIQUE <http://www.institutounique.org.br>, a contar da data de publicação do edital de resultado a que se refere.
- 13.17. A Banca Examinadora do Instituto UNIQUE, empresa responsável pela organização do certame, constitui última instância administrativa para recursos, sendo soberana em suas decisões, razão pela qual não caberão recursos ou revisões adicionais.

14 DA HOMOLOGAÇÃO DO RESULTADO FINAL

- 14.1. O **RESULTADO FINAL** do Concurso Público, após decididos todos os recursos interpostos, será homologado pela Prefeitura Municipal de Ibirarema e publicado oficialmente no site da Prefeitura Municipal de Ibirarema <http://www.ibirarema.sp.gov.br> e “**Diário Oficial do Município de Ibirarema**” e no endereço eletrônico <http://www.institutounique.org.br> em duas listas, em ordem classificatória, com pontuação: uma lista contendo a classificação de todos os candidatos, inclusive a dos candidatos com deficiência, e outra somente com a classificação dos candidatos com deficiência.

15 DA CONVOCAÇÃO PARA CONTRAÇÃO

- 15.1 As contratações serão efetuadas serão regidas pelo Regime C.L.T, e demais leis municipais inerentes aos empregos do certame. As contratações obedecerão à ordem de classificação dos candidatos aprovados. Demais documentos que se fizerem necessários serão posteriormente informados pela Prefeitura Municipal de Ibirarema.
- 15.2 O candidato será convocado através de edital específico publicado no endereço eletrônico oficial da Prefeitura Municipal de Ibirarema, <http://www.ibirarema.sp.gov.br>, sendo de inteira responsabilidade do candidato o acompanhamento dos editais de convocação que serão publicados.
- 15.3 O candidato que deixar de comparecer no prazo fixado no Edital de Convocação será considerado como desistente e substituído, na sequência, pelo imediatamente classificado.
- 15.4 A habilitação para o emprego dependerá de prévia inspeção médica oficial da Prefeitura Municipal de Ibirarema. O candidato convocado somente será contratado se for julgado **APTO** física e mentalmente para o exercício do emprego. Caso seja considerado inapto para exercer o emprego, não será admitido, perdendo automaticamente a vaga, sendo convocado o próximo habilitado da lista, obedecida a ordem de classificação.
- 15.5. Os candidatos portadores de necessidades especiais, se aprovados e classificados, serão submetidos a perícia médica para a verificação da compatibilidade de sua deficiência com o exercício das atribuições do emprego.
- 15.5.1 caso a perícia médica conclua negativamente quanto à compatibilidade e habilitação do candidato para o exercício do emprego, este não será considerado apto à contratação e deixará sua vaga disponível para o próximo candidato na ordem de classificação.
- 15.5. Para o ato de contratação o candidato, além dos demais requisitos previstos neste Edital, deverá apresentar os seguintes documentos:
- cópia da Carteira de Identidade;
 - cópia do Cadastro de Pessoa Física – CPF;
 - cópia do Título de Eleitor com comprovante de votação na última eleição;
 - cópia da Carteira e/ou Certificado de reservista, se do sexo masculino;
 - uma foto 3x4 recente e tirada de frente;
 - cópia da certidão de nascimento ou casamento;
 - Carteira de Trabalho – CTPS;
 - cópia da certidão de nascimento dos filhos menores de 14 (quatorze) anos, quando couber;
 - cópias do Diploma ou Certificado de Conclusão do Curso, bem como os demais documentos comprobatórios dos requisitos exigidos para o emprego ao qual se inscreveu;
 - apresentar os documentos listados no item 3;
 - demais documentos que a Prefeitura Municipal de Ibirarema julgar necessários, posteriormente informados.



MUNICÍPIO DE IBIRAREMA

R. Alexandre Simões de Almeida, 367 | 19940-000 | IBIRAREMA (SP)
www.ibirarema.sp.gov.br | planejamento@ibirarema.sp.gov.br | (14) 3307.1422



- 15.6. **O candidato, após a convocação, deverá comparecer ao Setor de Recursos Humanos da Prefeitura Municipal de Ibirarema no prazo máximo de 05 (cinco) dias úteis, contados da data da publicação, munido de documento de identidade original juntamente com os documentos citados no capítulo 3.**

16. DAS DISPOSIÇÕES FINAIS

- 16.1 Os itens deste Edital poderão sofrer eventuais alterações, atualizações ou acréscimos, enquanto não consumada a providência do evento que lhes disser respeito, circunstância que será mencionada em Comunicado ou Aviso Oficial, oportunamente divulgado pela Prefeitura Municipal de Ibirarema, no endereço eletrônico www.ibirarema.sp.gov.br.
É de inteira responsabilidade do candidato acompanhar frequentemente as publicações de todos os comunicados e Editais referentes ao Concurso Público de que trata este Edital, no endereço eletrônico do Instituto UNIQUE www.institutounique.org.br.
- 16.2 Qualquer inexatidão e/ou irregularidade constatada nas informações e documentos do candidato, ou quando constatada a omissão ou declaração falsa de dados ou condições, ou, ainda, irregularidade na realização das provas, com finalidade de prejudicar direito ou criar obrigação, mesmo que já tenha sido divulgado o resultado deste Concurso Público e embora o candidato tenha obtido aprovação, levará à sua eliminação, sendo considerados nulos todos os atos decorrentes da sua inscrição, após procedimento administrativo em que lhe sejam assegurados o contraditório e a ampla defesa, sem prejuízo de outras sanções cabíveis.
- 16.3 Os prazos estabelecidos neste Edital são preclusivos, contínuos e comuns a todos os candidatos, não havendo justificativa para o não cumprimento e para a apresentação de documentos após as datas estabelecidas.
- 16.4 O período de validade do Concurso não gera para a **PREFEITURA MUNICIPAL DE IBIRAREMA** a obrigatoriedade de aproveitar todos os candidatos aprovados.
- 16.5 Os documentos produzidos, enviados e utilizados pelos candidatos, em todas as etapas do Concurso Público, são de uso exclusivo do Instituto UNIQUE, sendo terminantemente vedada a sua disponibilização a terceiros ou a devolução ao candidato.
- 16.6 O candidato, ao realizar sua inscrição, manifesta ciência quanto à possibilidade de divulgação de informações (tais como nome, data de nascimento, notas e desempenho, entre outras) que são essenciais para o fiel cumprimento da publicidade dos atos atinentes ao certame. Neste sentido, não caberão reclamações posteriores relativas à divulgação dos dados, ficando o candidato ciente de que as informações deste Concurso Público possivelmente poderão ser encontradas na internet, por meio de mecanismos de busca.
- 16.7. Não haverá segunda chamada para quaisquer das fases do Concurso Público, seja qual for o motivo da ausência do candidato, nem serão aplicadas provas em locais ou horários diversos dos estipulados no documento de confirmação de inscrição, neste Edital e em outros Editais referentes às fases deste Concurso Público.
- 16.7.1. O não comparecimento do candidato a qualquer das fases acarretará sua eliminação do Concurso Público.
- 16.8. A Prefeitura Municipal de Ibirarema e o Instituto UNIQUE não se responsabilizam por quaisquer tipos de despesas, com viagens e/ou estadia dos candidatos, para prestarem as provas deste Concurso Público.
- 16.8.1. Havendo alteração da data prevista, as provas de qualquer fase do certame poderão ocorrer em sábados, domingos e feriados. Despesas provenientes da alteração de data serão de responsabilidade do candidato.
- 16.8.2. Se houver alteração na data de realização das provas, por eventuais restrições decorrentes da pandemia do Coronavírus (Covid-19), estabelecidas por órgãos ou departamentos governamentais e/ou judiciais, a Prefeitura Municipal de Ibirarema e o Instituto UNIQUE não se responsabilizarão pelo ressarcimento de despesas dos candidatos.
- 16.9. O Instituto UNIQUE não se responsabiliza por quaisquer cursos, textos e apostilas referentes a este Concurso Público.
- 16.10. O candidato que necessitar atualizar dados pessoais e/ou endereço residencial poderá requerer a alteração através da área do candidato, até a data de publicação da homologação do resultado final do certame. Em caso de dúvida, o candidato poderá entrar em contato com o Instituto UNIQUE, na Central de Relacionamento com o Candidato, para maiores orientações. Após a homologação do certame, o candidato poderá requerer a alteração junto à Prefeitura Municipal de Ibirarema, aos cuidados da Comissão do Concurso Público nº 01/2022.



MUNICÍPIO DE IBIRAREMA

R. Alexandre Simões de Almeida, 367 | 19940-000 | IBIRAREMA (SP)
www.ibirarema.sp.gov.br | planejamento@ibirarema.sp.gov.br | (14) 3307.1422



- 16.10.1. A Prefeitura Municipal de Ibirarema e o Instituto UNIQUE não se responsabilizam por eventuais prejuízos ao candidato decorrentes de:
- 16.10.1.1. endereço eletrônico incorreto e/ou desatualizado;
 - 16.10.1.2. endereço residencial desatualizado;
 - 16.10.1.3. correspondência devolvida pela Empresa de Correios e Telégrafos (ECT) por razões diversas;
 - 16.10.1.4. outras informações, divergentes e/ou errôneas, fornecidas pelo candidato, tais como: dados pessoais, telefones e documentos.
- 16.11. Não serão considerados requerimentos, reclamações, notificações extrajudiciais ou quaisquer outros instrumentos similares, cujo teor não seja objeto de recurso apontado neste Edital.
- 16.12. Os casos omissos serão resolvidos pela Comissão do Concurso Público nº 01/2022, ouvida ao Instituto UNIQUE.
- 16.13. Será admitida a impugnação deste Edital, desde que devidamente fundamentada, no prazo de 5 (cinco) dias úteis a contar da sua publicação.
- 16.14. A impugnação deverá ser enviada, dentro do prazo estipulado de 05 (cinco) dias úteis da publicação, via Sedex com AR (aviso de Recebimento) para o endereço do Instituto UNIQUE, localizado R. Lopes Trovão, nº 1845, Sala nº 02 – Vila Rodrigues, CEP 19807-300, Assis/SP.
- 16.15. O Instituto UNIQUE não se responsabiliza pelos pertences esquecidos e/ou danificados nos locais de provas.
- 16.16. Após a homologação dos resultados, O Instituto UNIQUE fica eximido e quitado de toda e qualquer responsabilização ou vinculação ao candidato, sendo os demais atos de admissão, convocação e outros, todos a cargo exclusivo da Prefeitura Municipal de Ibirarema.
- 16.17. Para todos os efeitos, é dever de todo e qualquer cidadão, bem como especificamente dos candidatos ter conhecimento que a aferição e certificação de todos os atos, tais como o fechamento dos portões, se dará por equipamento eletrônico sincronizado com o horário de Brasília, mediante órgão de serviço oficial Federal da Divisão de serviço da hora do Observatório Nacional, tanto pelo “link”: <http://horariodebrasil.org/> quanto pelo simultâneo acompanhamento em tempo real pelo número (0– XX–21) 2580–6037.
- 16.18. Recomendamos aos candidatos que procedam a aferição de seus equipamentos de verificação de horário conforme previsto nesse item, recomendando ainda que para conhecimento geral, o funcionamento dos sistemas oficiais de aferição horária, poderão se dar mediante pesquisa nos sítios eletrônicos: <http://pcdsh01.on.br/> ou <http://ntp.br/> ou ainda através do vídeo explicativo constante de: <http://www.youtube.com/watch?v=hyCrd0x2yGg>.
- 16.19. O presente Edital, de natureza vinculada e adesiva, fazendo regra vinculada de caráter legal entre as partes, devendo ser estritamente obedecido em atendimento ao princípio da vinculação ao instrumento convocatório, podendo ser publicado em jornal o Edital resumido, para fins de chamamento ao conhecimento deste.
- 16.20. Este Edital entra em vigor na data de sua publicação.

Paço Municipal, Ibirarema, Estado de São Paulo, 09 de maio de 2024.

JOSÉ BENEDITO CAMACHO
Prefeito Municipal



MUNICÍPIO DE IBIRAREMA

R. Alexandre Simões de Almeida, 367 | 19940-000 | IBIRAREMA (SP)
www.ibirarema.sp.gov.br | planejamento@ibirarema.sp.gov.br | (14) 3307.1422



ANEXO I – CRONOGRAMA PREVISTO – CALENDÁRIO DO CONCURSO PÚBLICO

ATIVIDADE	DATA
Publicação do Edital Normativo e Resumido.	09/05/2024
Período das inscrições e entrega de títulos (Geral/PcD)	10/05/2024 a 24/05/2024
Último dia para o pagamento da Taxa de Inscrição	27/05/2024
Divulgação do deferimento preliminar de inscrições (Geral/PcD)	29/05/2024
Prazo para interposição de recursos acerca do indeferimento de inscrições (Geral + PcD)	30/05/2024 a 01/06/2024
Divulgação da análise dos recursos sobre o deferimento preliminar das inscrições.	04/06/2024
Divulgação do deferimento definitivo e Homologação das inscrições (Geral + PcD)	04/06/2024
Divulgação dos locais e Convocação para realização da prova (Cartão de Confirmação de Inscrição)	04/06/2024
Realização das Provas Objetivas	16/06/2024
Divulgação dos gabaritos preliminares e cadernos das Provas Objetivas	17/06/2024
Prazo para interposição de recursos acerca da divulgação preliminar dos gabaritos das Provas Objetivas	18/06/2024 a 19/06/2024
Divulgação da análise dos recursos e dos gabaritos definitivos das provas objetivas	21/06/2024
Divulgação da classificação preliminar das Provas Objetivas	21/06/2024
Convocação Para realização da Prova Prática	21/06/2024
Prazo para interposição de recursos acerca da divulgação da classificação preliminar das Provas Objetivas e de Títulos	22/06/2024 a 23/11/2022
Realização da Prova Prática	23/06/2024
Divulgação da Classificação Preliminar da Prova Prática	24/06/2024
Prazo para interposição de recursos acerca da divulgação da classificação preliminar das Provas Práticas	25/06/2024 a 26/06/2024
Decisão dos recursos interpostos acerca da divulgação do resultado preliminar das Provas Objetivas e Prova de Títulos e Prova prática	01/07/2024
Divulgação da Classificação Final do Concurso Público	01/07/2024
Homologação dos Resultados	02/07/2024

OBS.: Cronograma previsto do Concurso Público poderá ser alterado. Os interessados deverão acompanhar o andamento do Concurso Público pelo site <https://portal.unique.selecao.site/> (www.institutounique.org.br), as publicações serão sempre feitas após 17h.



MUNICÍPIO DE IBIRAREMA

R. Alexandre Simões de Almeida, 367 | 19940-000 | IBIRAREMA (SP)
www.ibirarema.sp.gov.br | planejamento@ibirarema.sp.gov.br | (14) 3307.1422



ANEXO II - DOS REQUISITOS E ATRIBUIÇÕES TÍPICAS DOS EMPREGOS

Emprego	Descrição Sumária	Requisitos
Professor de Educação Infantil	Planeja e executa trabalhos complementares de caráter cívico, cultural e recreativo, organizando jogos, entretenimento e demais atividades, visando desenvolver nas crianças a capacidade de iniciativa, cooperação e relacionamento social; - Ministra aulas, aplicando exercícios de coordenação motora, para que as crianças desenvolvam as funções específicas necessárias à aprendizagem da leitura e da escrita; - Elabora boletins de controle e relatórios, apoiando-se na observação do comportamento e desempenho dos alunos, anotando atividades efetuadas, métodos empregados e problemas surgidos, para possibilitar a avaliação do desenvolvimento do curso; - Desenvolve nas crianças hábitos de limpeza, obediência, tolerância e outros atributos morais e sociais, empregando recursos audiovisuais e outros, para contribuir com a sua educação; -Executa outras tarefas correlatas determinadas pelo superior imediato.	Curso superior (licenciatura de graduação plena em pedagogia) ou curso normal superior com habilitação em educação Infantil.
Professor de Educação Básica 1 – PEB 1	Ministra aulas, aplicando exercícios para que as crianças desenvolvam as funções específicas necessárias à aprendizagem da leitura, escrita e componente curricular proposto; -Planeja e executa trabalhos complementares de acordo com o currículo proposto, englobando caráter cívico, cultural, recreativo, organizando jogos, entretenimento e demais atividades, visando desenvolver nas crianças a capacidade de iniciativa, cooperação e relacionamento social; -Elabora boletins de controle e relatórios, apoiando-se na observação do comportamento e desempenho dos alunos, anotando atividades efetuadas, métodos empregados e problemas surgidos, para possibilitar a avaliação do desenvolvimento do curso; - Desenvolve nas crianças hábitos de limpeza, obediência, tolerância e outros atributos morais e sociais, empregando recursos audiovisuais e outros, para contribuir com a sua educação; Executa outras tarefas correlatas determinadas pelo superior imediato	Curso superior (licenciatura de graduação plena em pedagogia), ou curso normal superior
Professor de Educação Básica 2 – Educação Física	Ministra aulas de conformidade com sua disciplina, aplicando exercícios para que as crianças desenvolvam as funções específicas necessárias à aprendizagem da leitura, escrita e componente curricular proposto; - Planeja e executa trabalhos complementares de acordo com o currículo proposto, englobando caráter cívico, cultural, recreativo, organizando jogos, entretenimento e demais atividades, visando desenvolver nas crianças a capacidade de iniciativa, cooperação e relacionamento social; -Elabora boletins de controle e relatórios, apoiando-se na observação do comportamento e desempenho dos alunos, anotando atividades efetuadas, métodos empregados e	Curso superior de licenciatura de graduação plena em Educação Física e registro no sistema CONFEF/CREFS.



MUNICÍPIO DE IBIRAREMA

R. Alexandre Simões de Almeida, 367 | 19940-000 | IBIRAREMA (SP)
www.ibirarema.sp.gov.br | planejamento@ibirarema.sp.gov.br | (14) 3307.1422



	<p>problemas surgidos, para possibilitar a avaliação do desenvolvimento do curso; -Desenvolve nas crianças hábitos de limpeza, obediência, tolerância e outros atributos morais e sociais, empregando recursos audiovisuais e outros, para contribuir com a sua educação; -Executa outras tarefas correlatas determinadas pelo superior imediato</p>	
<p>Professor de Educação Básica 2 – Artes</p>	<p>Ministra aulas de conformidade com sua disciplina, aplicando exercícios para que as crianças desenvolvam as funções específicas necessárias à aprendizagem da leitura, escrita e componente curricular proposto; - Planeja e executa trabalhos complementares de acordo com o currículo proposto, englobando caráter cívico, cultural, recreativo, organizando jogos, entretenimento e demais atividades, visando desenvolver nas crianças a capacidade de iniciativa, cooperação e relacionamento social; -Elabora boletins de controle e relatórios, apoiando-se na observação do comportamento e desempenho dos alunos, anotando atividades efetuadas, métodos empregados e problemas surgidos, para possibilitar a avaliação do desenvolvimento do curso; -Desenvolve nas crianças hábitos de limpeza, obediência, tolerância e outros atributos morais e sociais, empregando recursos audiovisuais e outros, para contribuir com a sua educação; -Executa outras tarefas correlatas determinadas pelo superior imediato.</p>	<p>Curso superior de licenciatura, de graduação plena em educação artística.</p>
<p>Auxiliar de Contabilidade</p>	<p>– Auxiliar o Chefe do Setor de Contabilidade nas tarefas solicitadas para melhor atendimento do departamento; – Realizar serviços de preenchimento de livros contábeis, classificação e avaliação de documentos e despesas, elaboração de demonstrativos, relatórios, tabelas, etc. – Auxiliar na escrituração de livros contábeis, como Diário, Registro de Inventários, Razão, Conta Corrente, Caixa e outros, anotando corretamente os dados contidos nos documentos originais, para cumprir as exigências legais e administrativas; – Auxiliar na classificação e avaliação de despesas, analisando a natureza das mesmas, para apropriar custos de bens e serviços e para registrar dados contábeis; – Auxiliar nos trabalhos de análise e conciliação de contas, conferindo os saldos, para assegurar a correção das operações contábeis; elaborar quadros demonstrativos, relatórios e tabelas, compilando dados contábeis e efetuando cálculos segundo a orientação da chefia e com base em informações de arquivos, fichários e outros; – Executar outras tarefas correlatas.</p>	<p>Ensino Médio Completo</p>



MUNICÍPIO DE IBIRAREMA

R. Alexandre Simões de Almeida, 367 | 19940-000 | IBIRAREMA (SP)
www.ibirarema.sp.gov.br | planejamento@ibirarema.sp.gov.br | (14) 3307.1422



Monitora	<p>Cuidar da segurança dos alunos nas dependências e proximidades da escola, inspecionando o comportamento dos alunos no ambiente escolar. – Cuidar da segurança dos alunos nas dependências e proximidades da escola; – Inspeccionar o comportamento dos alunos no ambiente escolar; – Orientar alunos sobre regras e procedimentos, regimento escolar, cumprimento de horários; – Ouvir reclamações e analisar fatos; – Prestar apoio às atividades acadêmicas; – Controlar as atividades livres dos alunos, orientando entrada e saída de alunos, fiscalizando espaços de recreação, definindo limites nas atividades livres; – Organizar ambiente escolar e providenciar manutenção predial.</p>	Ensino Médio Completo
Vigilante Sanitário	<p>– Executar trabalhos de fiscalização e promoção no campo da higiene pública e sanitária, inspecionar estabelecimentos comerciais e residenciais, com a finalidade de prevenir as condições transmissoras de doenças infectocontagiosas.</p> <p>– Combater a presença de animais peçonhentos ou prejudiciais à saúde, bem como orientar a população quanto aos meios para atingir tais fins, compreende o conjunto de atribuições que se destinam a executar trabalhos de fiscalização no campo da higiene pública e sanitária; – Inspeccionar ambientes e estabelecimentos de alimentação pública, verificando o cumprimento das normas de higiene sanitária contidas na legislação em vigor; – Proceder à fiscalização dos estabelecimentos de venda de gêneros alimentícios, inspecionando a qualidade, o estado de conservação e as condições de armazenamento dos produtos oferecidos ao consumo; – Compreende o conjunto de atribuições destinadas a desenvolver ações de inspeção, promoção e prevenção para evitar e/ou diminuir riscos à saúde da população e do meio ambiente, a partir de identificação de agentes causais e condicionantes do processo saúde/doença, do processo de produção e consumo de bens e serviços e da ocupação dos espaços e da organização da sociedade; executar outras atribuições afins</p>	Ensino Médio Completo
Recepcionista	<p>– Recepcionar e prestar serviços de apoio a contribuintes, pacientes, hóspedes e visitantes; prestar atendimento telefônico e fornece informações; marcar entrevistas ou consultas e receber contribuintes ou visitantes; averiguar suas necessidades e dirigir ao lugar ou a pessoa procurada; agendar serviços, observar normas internas de segurança, conferindo documentos e idoneidade das pessoas e notificar ao segurança sobre presenças estranhas. Organizar informações e planejar o trabalho do cotidiano.</p> <p>– Trabalhar nas repartições públicas, entre outras, as que realizam atividades de saúde e serviços sociais, atividades recreativas, culturais e desportivas; – Trabalhar em equipe</p>	Ensino Médio Completo



MUNICÍPIO DE IBIRAREMA

R. Alexandre Simões de Almeida, 367 | 19940-000 | IBIRAREMA (SP)
www.ibirarema.sp.gov.br | planejamento@ibirarema.sp.gov.br | (14) 3307.1422



	<p>multidisciplinar, em ambientes fechados e em horários que variam conforme a ocupação; – Também varia o grau de autonomia, podendo ser com supervisão permanente; – Atender ao telefone e encaminhar as demandas para os outros servidores; – Recepcionar as pessoas e encaminhar aos outros servidores de acordo com a demanda; – Organizar as solicitações de compras; – Organizar documentos impressos e digitalizados; – Realizar orçamentos para compras de materiais quando necessário; – Manter a estrutura administrativa organizada; – Redigir documentos internos e externos quando solicitados; – Manter atualizada a lista de usuários, com as respectivas informações necessárias; – Participar ativamente de todas as ações internas ou externas realizadas pelo Serviço; – Participar de cursos de capacitação continuada para um atendimento mais especializado; – Participar ativamente dos projetos e ações que envolvam os Departamentos; – Seguir atentamente as Normas e Diretrizes da administração pública, dentro e fora da instituição; – Realizar as demais funções compatíveis com o cargo e outras funções inerentes ao cargo; – Os trabalhadores dessa ocupação trabalham com o compromisso de manter sigilo.</p>	
Agente Comunitário de Saúde	<p>– Exercer atividades de prevenção de doenças e promoção da saúde, mediante ações domiciliares ou comunitárias, individuais ou coletivas, desenvolvidas em conformidade com as diretrizes do Sistema Único de Saúde – SUS. – Participar do processo de territorialização e mapeamento da área de atuação da equipe, identificando grupos, famílias e indivíduos expostos a riscos, inclusive aqueles relativos ao trabalho, e da atualização contínua dessas informações, priorizando as situações a serem acompanhadas no planejamento local; – Realizar o cuidado em saúde da população adstrita, prioritariamente no âmbito da unidade de saúde, no domicílio e nos demais espaços comunitários (escolas, associações, entre outros), quando necessário; – Realizar ações de atenção integral conforme a necessidade de saúde da população local, bem como as previstas nas prioridades e protocolos da gestão local; – Garantir a integralidade da atenção por meio da realização de ações de promoção da saúde, prevenção de agravos e curativas; e da garantia de atendimento da demanda espontânea, da realização das ações programáticas e de vigilância à saúde; – Realizar busca ativa e notificação de doenças e agravos de notificação compulsória e de outros agravos e situações de importância local; – Realizar a escuta qualificada das necessidades dos usuários em todas as ações, proporcionando atendimento humanizado e viabilizando o estabelecimento do vínculo; – Responsabilizar-se pela</p>	Ensino Médio Completo



MUNICÍPIO DE IBIRAREMA

R. Alexandre Simões de Almeida, 367 | 19940-000 | IBIRAREMA (SP)
www.ibirarema.sp.gov.br | planejamento@ibirarema.sp.gov.br | (14) 3307.1422



	<p>população adstrita, mantendo a coordenação do cuidado mesmo quando esta necessita de atenção em outros serviços do sistema de saúde; – Participar das atividades de planejamento e avaliação das ações da equipe, a partir da utilização dos dados disponíveis; – Promover a mobilização e a participação da comunidade; buscando efetivar o controle social; Identificar parceiros e recursos na comunidade que possam potencializar ações Inter setoriais com a equipe, sob coordenação da SMS; – Garantir a qualidade do registro das atividades nos sistemas nacionais de informação na Atenção Básica; – Participar das atividades de educação permanente; – Desenvolver ações que busquem a integração entre a equipe de saúde e a população adstrita à UBS, considerando as características e as finalidades do trabalho de acompanhamento de indivíduos e grupos sociais ou coletividade; – Trabalhar com descrição de famílias em base geográfica definida, a micro área; – Estar em contato permanente com as famílias desenvolvendo ações educativas, visando à promoção da saúde e a prevenção das doenças, de acordo com o planejamento da equipe; – Cadastrar todas as pessoas de sua micro área e manter os cadastros atualizados; – Orientar famílias quanto à utilização dos serviços de saúde disponíveis; – Desenvolver atividades de promoção da saúde, de prevenção das doenças e de agravos, e de vigilância à saúde, por meio de visitas domiciliares e de ações educativas individuais e coletivas nos domicílios e na comunidade, mantendo a equipe informada, principalmente a respeito daquelas em situação de risco; – Acompanhar, por meio de visita domiciliar, todas as famílias e indivíduos sob sua responsabilidade, de acordo com as necessidades definidas pela equipe; – Cumprir com as atribuições atualmente definidas para os ACS em relação à prevenção e ao controle da malária e da dengue, conforme a Portaria no 44/GM, de 3 de janeiro de 2002; – Desenvolver atividades nas unidades básicas de saúde, desde que vinculadas às atribuições acima; – Desenvolver outras atividades pertinentes à função do Agente Comunitário de Saúde e, – Executar outras atividades afins e correlatas.</p>	
Motorista	<p>– Dirigir e manobrar veículos e transportar pessoas; – Transportar coleta e entrega cargas em geral; – Desenvolver as atividades em conformidade com normas e procedimentos técnicos e de segurança; – Verificar itinerário de viagens, controlar o embarque e desembarque de passageiros itinerários, pontos de embarque e desembarque e procedimentos no interior do veículo; – No desempenho das atividades, utilizar-se de capacidades comunicativas; – Trabalhar seguindo normas de segurança, higiene, qualidade e proteção ao meio ambiente; – Executar procedimentos para garantir segurança e o conforto dos passageiros.</p>	Ensino Fundamental Incompleto.



MUNICÍPIO DE IBIRAREMA

R. Alexandre Simões de Almeida, 367 | 19940-000 | IBIRAREMA (SP)
www.ibirarema.sp.gov.br | planejamento@ibirarema.sp.gov.br | (14) 3307.1422



Merendeira	<p>– Preparar e distribuir refeições, selecionando os ingredientes necessários, observando a higiene e conservação dos mesmos para atender aos cardápios estabelecidos. – Selecionar os ingredientes necessários ao preparo das refeições, observando a quantidade estabelecidas e qualidade dos gêneros alimentícios, temperando e cozinhando, os alimentos, para obter o sabor adequado a cada prato e para atender o programa alimentar da unidade; – Receber ou recolher louças, talheres e utensílios empregados no preparo das refeições, providenciando sua lavagem e guarda, para deixá-los em condições de uso; – Distribuir as refeições preparadas, colocando-as em recipientes apropriados, a fim de servir aos alunos. – Receber e armazenar os produtos, observando data de validade e qualidade do gênero alimentícios, bem como a adequação do local reservado à estocagem, visando à perfeita qualidade da merenda; – Solicitar a reposição dos gêneros alimentícios, verificando periodicamente a posição e estoques e prevendo futuras necessidades, para suprir a demanda; – Zelar pela limpeza e higienização, de cozinhas e copas, para assegurar a conservação e bom aspecto das mesmas; – Providenciar a lavagem e guarda dos utensílios, para assegurar sua posterior utilização; – Fornecer dados e informações sobre a alimentação consumida na unidade, para a elaboração de relatórios.</p>	Ensino Fundamental Incompleto.
Ajudante Geral	<p>– Realizar trabalhos de limpeza em geral para manter as condições de higiene e conservação do local de trabalho. Exercer funções de conservação e manutenção dos prédios assegurando o asseio, o cumprimento do regulamento e a segurança. Executar serviços em diversas áreas, exercendo tarefas de natureza operacional, tais como capinar os logradouros, roçar e capinar estradas vicinais, limpeza, transporte de entulhos, executando atividades de carregamento, descarregamento e entrega de materiais e mercadorias. Realizar a limpeza das vias públicas (ruas) e limpeza de bocas de lobo e outros. – Limpar diariamente os móveis utilizando flanelas ou vassouras apropriadas; – Limpar as salas de aula, paredes, portas, janelas, banheiros, corredores, mesas, carteiras e pisos de todas as dependências do prédio, utilizando água e produtos apropriados; – Preparar e servir o lanche e/ou cafezinho, quando necessário; – Retirar o lixo das lixeiras e o colocar em local apropriado para recolhimento; – Limpar lixeiras e demais objetos das salas, corredores e banheiros; – Lavar e secar os vidros das portas e janelas; – Verificar ao final do expediente, se as janelas estão fechadas; – Reúne e amontoa a poeira, fragmentos e detritos espalhados pelo pátio, que causem incomodo ou ofereçam perigo aos servidores, empregando ancinho e outros instrumentos</p>	Ensino Fundamental Incompleto.



MUNICÍPIO DE IBIRAREMA

R. Alexandre Simões de Almeida, 367 | 19940-000 | IBIRAREMA (SP)
www.ibirarema.sp.gov.br | planejamento@ibirarema.sp.gov.br | (14) 3307.1422



apropriados para recolhê-los; – Efetuar a poda e a capinação de ervas daninhas que prejudiquem o aspecto e asseio do município; – Auxiliar na remoção de móveis de uma sala para outra ou de um departamento para outro, quando solicitado; – Efetuar o controle dos gêneros alimentícios necessários ao preparo da merenda, recebendo-os e armazenando-os de acordo com as normas e instruções estabelecidas, para obter melhor aproveitamento e conservação dos mesmos; – Selecionar os ingredientes necessários ao preparo das refeições, separando-os e medindo-os de acordo com o cardápio do dia, para facilitar a utilização dos mesmos; – Preparar as refeições, lavando, descascando, cortando, temperando, refogando, assando ou cozendo alimentos diversos de acordo com orientação superior, para atender ao programa alimentar estabelecido; – Dispor quanto à limpeza da louça, talheres e utensílios empregados no preparo das refeições, providenciando sua lavagem e guarda, para deixá-los em condições de uso imediato; – Zelar pela conservação dos equipamentos, ferramentas e máquinas utilizadas, observando as normas de segurança e conservação, para obter melhor aproveitamento; – Receber orientação do seu superior imediato, trocando informações sobre os serviços e as ocorrências, para assegurar a continuidade do trabalho; – Zelar pela conservação e limpeza do pátio; – Executar outras atividades correlatas ao cargo e/ou determinadas pelo superior imediato; – Executar serviços de armazenagem de materiais leves e pesados, em prateleiras ou pátios; – Auxiliar na preparação de rua ou estrada para a execução de serviços de pavimentação, compactando o solo, esparramando a terra, pedra, para manter a conservação dos trechos desgastados ou na abertura de novas vias; – Auxiliar profissionais tais como: bombeiros hidráulico, calceteiro, carpinteiro, eletricista, engenheiros, pedreiros, topógrafos, operadores de máquinas e etc; – Zelar pela conservação das ferramentas, utensílios e equipamentos de trabalho, recolhendo-os e armazenando-os nos locais adequados; Executar serviços de limpeza próprios e logradouros municipais; – Executar outras atividades afins e correlatas.



MUNICÍPIO DE IBIRAREMA

R. Alexandre Simões de Almeida, 367 | 19940-000 | IBIRAREMA (SP)
www.ibirarema.sp.gov.br | planejamento@ibirarema.sp.gov.br | (14) 3307.1422



ANEXO III – DO CONTEÚDO PROGRAMÁTICO

ENSINO SUPERIOR – CONTEÚDO PROGRAMÁTICO E BIBLIOGRAFIA			
EMPREGOS	CONTEÚDO PROGRAMÁTICO DE LÍNGUA PORTUGUESA	BIBLIOGRAFIA SUGERIDA	
Professor de Educação Infantil Professor de Educação Básica 1 – PEB 1 Professor de Educação Básica 2 – Educação Física Professor de Educação Básica 2 – Artes	<ol style="list-style-type: none"> 1. Compreensão e interpretação de texto. 2. Tipologia e gêneros textuais. 3. Figuras de linguagem. 4. Significação de palavras e expressões. 5. Relações de sinonímia e de antonímia. 6. Ortografia. 7. Acentuação gráfica. 8. Uso da crase. 9. Fonética e Fonologia: som e fonema, encontros vocálicos e consonantais e dígrafos. 10. Morfologia: classes de palavras variáveis e invariáveis e seus empregos no texto. 11. Locuções verbais (perífrases verbais). 12. Funções do “que” e do “se”. 13. Formação de palavras. 14. Elementos de comunicação. 15. Sintaxe: relações sintático-semânticas estabelecidas entre orações, períodos ou parágrafos (período simples e período composto por coordenação e subordinação). 16. Concordância verbal e nominal. 17. Regência verbal e nominal. 18. Colocação pronominal. 19. Emprego dos sinais de pontuação e sua função no texto. 20. Elementos de coesão. 21. Função textual dos vocábulos. 22. Variação linguística. 	<ul style="list-style-type: none"> • SPADOTO, N. T. & PASCHOALIN M. A. Minigramática. São Paulo: FTD, 2010. • SPADOTO, N. T. & PASCHOALIN M. A. Gramática: teoria e exercícios. São Paulo: FTD, 2008. • CEREJA, W. R. Português contemporâneo: diálogo, reflexão e uso. São Paulo: Saraiva, 2016. • FIORIN, José Luiz; SAVIOLI, Francisco Platão. Lições de Texto: leitura e redação. São Paulo: Ática, 2003. • FIORIN, José Luiz; SAVIOLI, Francisco Platão. Para Entender O Texto: Leitura E Redação. 18 ed. São Paulo: Ática, 2007. • CUNHA & CINTRA. Nova Gramática do Português Contemporâneo, 3.ed. Rio de Janeiro: Nova Fronteira, 2001. • MARTINO, A. Português esquematizado: gramática, interpretação de texto, redação oficial, redação discursiva. São Paulo: Saraiva, 2012. • NEVES, M. H. M. Gramática de Usos do Português. São Paulo: Editora UNESP, 2000. 	
		<p align="center">CONTEÚDO PROGRAMÁTICO DE MATEMÁTICA</p> <ol style="list-style-type: none"> 1. Conjuntos Numéricos: Números naturais, inteiros, racionais, irracionais e reais: Operações fundamentais (adição, subtração, multiplicação, divisão, potenciação e radiciação) propriedades das operações, múltiplos e divisores, números primos, mínimo múltiplo comum, máximo divisor comum. 2. Razões e Proporções – grandezas direta e inversamente proporcionais, divisão em partes direta e inversamente proporcionais, regra de três simples e composta. Sistema de Medidas: comprimento, capacidade, massa e tempo (unidades, transformação de unidades), sistema monetário brasileiro. 3. Cálculo algébrico: monômios e polinômios 4. Funções: Ideia de função, interpretação de gráficos, domínio e imagem, função do 1º grau, função do 2º grau – valor de máximo e mínimo de uma função do 2º grau. 5. Equações de 1º e 2º graus. Sistemas de equações de 1º grau com duas incógnitas. 6. Triângulo retângulo: relações métricas no triângulo retângulo, teorema de Pitágoras e suas aplicações, relações trigonométricas no triângulo retângulo. 7. Teorema de Tales 8. Geometria Plana: cálculo de área e perímetro de polígonos. Circunferência e Círculo: comprimento da circunferência, área do círculo. 9. Noções de Geometria Espacial – cálculo do volume de paralelepípedos e cilindros circulares retos. 10. Matemática Financeira: porcentagem, juro simples 11. Estatística: Cálculo de média aritmética simples e média aritmética ponderada 12. Aplicação dos conteúdos acima listados em resolução de problemas. 	<ul style="list-style-type: none"> • ÁVILA, G. Análise Matemática para Licenciatura. Editora Edgard Blücher Ltda. São Paulo, 2001. • BOYER, C. B. História da Matemática. Trad. Elza F. Gomide. São Paulo: Edgard Blücher, 2003. • BRASIL. Secretaria de Educação Fundamental. Parâmetros Curriculares Nacionais: Matemática. Brasília: MEC / SEF, 1998. • BRASIL. Secretaria de Educação Média e Tecnológica. Parâmetros Curriculares Nacionais: Ensino Médio, v. 3. Brasília: MEC, 2000. • COURANT, R.; ROBBINS, H. O Que É Matemática?. Tradução: Adalberto S. Brito, Rio de Janeiro: Editora Ciência Moderna, 2000. • D'AMBRÓSIO, U. Educação Matemática: da teoria à prática. Campinas, Papirus, 1998.
		<p align="center">CONTEÚDO PROGRAMÁTICO DE CONHECIMENTOS GERAIS</p> <p>Tópicos relevantes e atuais dos últimos 4(quatro) anos de diversas áreas, tais como política, economia, sociedade, educação, cultura, tecnologia, energia, relações internacionais, desenvolvimento sustentável, responsabilidade socioambiental, problemas ambientais, segurança, globalização e ecologia e suas vinculações históricas, do Município, do Estado, do Brasil e no mundo.</p>	<p align="center">BIBLIOGRAFIA SUGERIDA</p> <p align="center">http://www.ibirarema.sp.gov.br</p> <p align="center">https://cidades.ibge.gov.br/</p>



MUNICÍPIO DE IBIRAREMA

R. Alexandre Simões de Almeida, 367 | 19940-000 | IBIRAREMA (SP)
www.ibirarema.sp.gov.br | planejamento@ibirarema.sp.gov.br | (14) 3307.1422



Aspectos históricos e geográficos do Município de IBIRAREMA-SP: hidrografia, relevo, população, clima, vegetação, limites geográficos, economia, e símbolos municipais. Ética e trabalho.

<https://www.cidade-brasil.com.br/municipio-ibirarema.html>

LEGISLAÇÃO E CONHECIMENTOS ESPECÍFICOS

Professor de Educação Infantil:

Conhecimentos Didáticos: 1. O processo de ensino-aprendizagem. 2. Tendências Pedagógicas. 3. Planejamento da prática docente na perspectiva de uma escola crítica. 4. Orientações metodológicas na perspectiva dos Parâmetros Curriculares Nacionais. 5. A relação professor/aluno/conhecimento. 6. A avaliação do processo ensino-aprendizagem. 7. A interdisciplinaridade e o trabalho com projetos no cotidiano das escolas. 8. Saberes necessários à prática educativa na perspectiva da escola inclusiva.

BACICH, Lilian. et al. **Ensino híbrido: personalização e tecnologia na educação**. Porto Alegre: Penso, 2015.

HOFFMAN, Jussara. **Avaliação mediadora: uma relação dialógica na construção do conhecimento**. In: SE/SP/FDE. Revista Ideias, nº 22, pág. 51 a 59.

LA TAILLE.Y; DANTAS H.; OLIVEIRA M. K. - Piaget, Vygotsky, Wallon: **Teorias psicogenéticas em discussão**. Summus, 2019.

LIBÂNEO, J.C. **Democratização da Escola Pública – a pedagogia crítico-social dos conteúdos**. São Paulo: Loyola, 1985. 180

MORAN, José Manuel. **Os novos espaços de atuação do professor com as tecnologias**. In: Revista Diálogo Educacional, Curitiba, v.4, n.12.p.13-21, maio/ago.2004. 198

PIAGET, Jean. **Desenvolvimento e aprendizagem**. Trad. Paulo Francisco Slomp. UFRGS- PEAD 2009 RESENDE, L. M. G. de. A perspectiva multicultural no projeto político-pedagógico. In: VEIGA, Ilma Passos Alencastro. Escola: espaço do projeto político-pedagógico. Campinas: Papirus, 1998. BRASIL. Ministério da Educação, Secretaria de Educação Básica, Indagações sobre Currículo: educandos e educadores: seus direitos e o currículo, Brasília: Ministério da Educação, 2007. 52 p., disponível em <http://portal.mec.gov.br/seb/arquivos/pdf/Ensfund/indag2.pdf>.

Constituição Federal de 1988 – **Capítulo referente à Educação** Lei nº 9394/96 – Lei de Diretrizes e Bases da Educação Nacional – LDBN Lei nº 8069/90 – Estatuto da Criança e do Adolescente. (Versão atualizada disponível em https://www.planalto.gov.br/ccivil_03/Leis/L9394.htm)

Teóricos da Educação: Vigotsky, Piaget, Paulo Freire, Wallon, Maria Montessori, Paulo Fochi, pedagogia de Reggio Emilia.

Base Nacional Curricular Comum – Direitos de Aprendizagem e Desenvolvimento na Educação Infantil, campos de experiências, objetivos de aprendizagem e desenvolvimento para a Educação Infantil, transição da Educação Infantil para o Ensino Fundamental. O Ensino Fundamental no contexto da Educação Básica, competências específicas de Linguagens, Língua Portuguesa Matemática, Ciências da Natureza, Ciências Humanas, História. <http://basenacionalcomum.mec.gov.br/wpcontent/uploads/2018/02/bncc-20dez-site.pdf>

FERREIRO, Emília & TEBEROSKY, Ana. **A psicogênese da língua escrita**. Porto Alegre: Artmed, 1999.

HOFFMANN, Jussara. **Avaliação Mediadora: uma prática em construção da pré-escola à universidade**. Porto Alegre: Mediação, 2010.

LERNER, Delia — A Matemática na Escola: Aqui e Agora. 1TM ed. Artmed, 1995.

LERNER, Delia — Ler e escrever na escola: o real, o possível e o necessário. 1TM ed. Artmed, 2002.

SMOLE, K. S.; DINIZ, M. I. (org.). **Ler, escrever e resolver problemas: habilidades básicas para aprender matemática**. Porto Alegre: Artmed, 1998.

SOARES, Magda. **Alfabetização e Letramento**. São Paulo: Contexto, 2013.

SOLÉ, Isabel — **Estratégias de Leitura**. 6TM ed. Penso, s.d.

ZORZI, Jaime Luiz. **As letras falam: metodologia para alfabetização – Manual de aplicação**. São Paulo: Phonics Editora, 2017.

LEGISLAÇÃO MUNICIPAL:

Lei Orgânica do Município de Ibirarema, disponível em: <https://camaraibirarema.sp.gov.br>



MUNICÍPIO DE IBIRAREMA

R. Alexandre Simões de Almeida, 367 | 19940-000 | IBIRAREMA (SP)
www.ibirarema.sp.gov.br | planejamento@ibirarema.sp.gov.br | (14) 3307.1422



Professor de Educação Básica I – PEB I

Conhecimentos Didáticos:

1. O processo de ensino-aprendizagem.
2. Tendências Pedagógicas.
3. Planejamento da prática docente na perspectiva de uma escola crítica.
4. Orientações metodológicas na perspectiva dos Parâmetros Curriculares Nacionais.
5. A relação professor/aluno/conhecimento.
6. A avaliação do processo ensino-aprendizagem.
7. A interdisciplinaridade e o trabalho com projetos no cotidiano das escolas.
8. Saberes necessários à prática educativa na perspectiva da escola inclusiva.

BACICH, Lilian. et al. **Ensino híbrido: personalização e tecnologia na educação**. Porto Alegre: Penso, 2015.

HOFFMAN, Jussara. **Avaliação mediadora: uma relação dialógica na construção do conhecimento**. In: SE/SP/FDE. Revista Ideias, nº 22, pág. 51 a 59.

LA TAILLE.Y; DANTAS H.; OLIVEIRA M. K. - Piaget, Vygotsky, Wallon: **Teorias psicogenéticas em discussão**. Summus, 2019.

LIBÂNEO, J.C. **Democratização da Escola Pública – a pedagogia crítico-social dos conteúdos**. São Paulo: Loyola, 1985. 180

MORAN, José Manuel. **Os novos espaços de atuação do professor com as tecnologias**. In: Revista Diálogo Educacional, Curitiba, v.4, n.12.p.13-21, maio/ago.2004. 198

PIAGET, Jean. **Desenvolvimento e aprendizagem**. Trad. Paulo Francisco Slomp. UFRGS- PEAD 2009 RESENDE, L. M. G. de. A perspectiva multicultural no projeto político-pedagógico. In: VEIGA, Ilma Passos Alencastro. Escola: espaço do projeto político-pedagógico. Campinas: Papirus, 1998. BRASIL. Ministério da Educação, Secretaria de Educação Básica, Indagações sobre Currículo: educandos e educadores: seus direitos e o currículo, Brasília: Ministério da Educação, 2007. 52 p., disponível em <http://portal.mec.gov.br/seb/arquivos/pdf/Ensfund/indag2.pdf>.

Constituição Federal de 1988 – **Capítulo referente à Educação** Lei nº 9394/96 – Lei de Diretrizes e Bases da Educação Nacional – LDBN Lei nº 8069/90 – Estatuto da Criança e do Adolescente. (Versão atualizada disponível em https://www.planalto.gov.br/ccivil_03/Leis/L9394.htm)

Teóricos da Educação: Vigotsky, Piaget, Paulo Freire, Wallon, Maria Montessori, Paulo Fochi, pedagogia de Reggio Emilia.

Base Nacional Curricular Comum – Direitos de Aprendizagem e Desenvolvimento na Educação Infantil, campos de experiências, objetivos de aprendizagem e desenvolvimento para a Educação Infantil, transição da Educação Infantil para o Ensino Fundamental. O Ensino Fundamental no contexto da Educação Básica, competências específicas de Linguagens, Língua Portuguesa Matemática, Ciências da Natureza, Ciências Humanas, História. <http://basenacionalcomum.mec.gov.br/wpcontent/uploads/2018/02/bncc-20dez-site.pdf>

FERREIRO, Emília & TEBEROSKY, Ana. **A psicogênese da língua escrita**. Porto Alegre: Artmed, 1999.

HOFFMANN, Jussara. **Avaliação Mediadora: uma prática em construção da pré-escola à universidade**. Porto Alegre: Mediação, 2010.

LERNER, Delia — A Matemática na Escola: Aqui e Agora. 1TM ed. Artmed, 1995.

LERNER, Delia — Ler e escrever na escola: o real, o possível e o necessário. 1TM ed. Artmed, 2002.

SMOLE, K. S.; DINIZ, M. I. (org.). **Ler, escrever e resolver problemas: habilidades básicas para aprender matemática**. Porto Alegre: Artmed, 1998.

SOARES, Magda. **Alfabetização e Letramento**. São Paulo: Contexto, 2013.

SOLÉ, Isabel — **Estratégias de Leitura**. 6TM ed. Penso, s.d.

ZORZI, Jaime Luiz. **As letras falam: metodologia para alfabetização – Manual de aplicação**. São Paulo: Phonics Editora, 2017.

LEGISLAÇÃO MUNICIPAL:

Lei Orgânica do Município de Ibirarema, disponível em: <https://camaraibirarema.sp.gov.br>



MUNICÍPIO DE IBIRAREMA

R. Alexandre Simões de Almeida, 367 | 19940-000 | IBIRAREMA (SP)
www.ibirarema.sp.gov.br | planejamento@ibirarema.sp.gov.br | (14) 3307.1422



Professor de Educação Básica II – Educação Física

Conhecimentos Didáticos:

1. O processo de ensino-aprendizagem.
2. Tendências Pedagógicas.
3. Planejamento da prática docente na perspectiva de uma escola crítica.
4. Orientações metodológicas na perspectiva dos Parâmetros Curriculares Nacionais.
5. A relação professor/aluno/conhecimento.
6. A avaliação do processo ensino-aprendizagem.
7. A interdisciplinaridade e o trabalho com projetos no cotidiano das escolas. 8. Saberes necessários à prática educativa na perspectiva da escola inclusiva.

BACICH, Lilian. et al. **Ensino híbrido: personalização e tecnologia na educação**. Porto Alegre: Penso, 2015.
HOFFMAN, Jussara. **Avaliação mediadora: uma relação dialógica na construção do conhecimento**. In: SE/SP/FDE. Revista Ideias, nº 22, pág. 51 a 59.
LA TAILLE.Y; DANTAS H.; OLIVEIRA M. K. - Piaget, Vygotsky, Wallon: **Teorias psicogenéticas em discussão**. Summus, 2019.
LIBÂNEO, J.C. **Democratização da Escola Pública – a pedagogia crítico-social dos conteúdos**. São Paulo: Loyola, 1985. 180
MORAN, José Manuel. **Os novos espaços de atuação do professor com as tecnologias**. In: Revista Diálogo Educacional, Curitiba, v.4, n.12.p.13-21, maio/ago.2004. 198
PIAGET, Jean. **Desenvolvimento e aprendizagem**. Trad. Paulo Francisco Slomp. UFRGS- PEAD 2009 RESENDE, L. M. G. de. A perspectiva multicultural no projeto político-pedagógico. In: VEIGA, Ilma Passos Alencastro. Escola: espaço do projeto político-pedagógico. Campinas: Papirus, 1998. BRASIL. Ministério da Educação, Secretaria de Educação Básica, Indagações sobre Currículo: educandos e educadores: seus direitos e o currículo, Brasília: Ministério da Educação, 2007. 52 p., disponível em <http://portal.mec.gov.br/seb/arquivos/pdf/Ensfund/indag2.pdf>.
Constituição Federal de 1988 – **Capítulo referente à Educação** Lei nº 9394/96 – Lei de Diretrizes e Bases da Educação Nacional – LDBN Lei nº 8069/90 – Estatuto da Criança e do Adolescente. (Versão atualizada disponível em https://www.planalto.gov.br/ccivil_03/Leis/L9394.htm)

Lei Orgânica do Município de Ibirarema, disponível em: <https://camaraibirarema.sp.gov.br>.

Professor de Educação Básica II – Artes

Conhecimentos Didáticos:

1. O processo de ensino-aprendizagem.
2. Tendências Pedagógicas.
3. Planejamento da prática docente na perspectiva de uma escola crítica.
4. Orientações metodológicas na perspectiva dos Parâmetros Curriculares Nacionais.
5. A relação professor/aluno/conhecimento.
6. A avaliação do processo ensino-aprendizagem.
7. A interdisciplinaridade e o trabalho com projetos no cotidiano das escolas.
8. Saberes necessários à prática educativa na perspectiva da escola inclusiva.

BACICH, Lilian. et al. **Ensino híbrido: personalização e tecnologia na educação**. Porto Alegre: Penso, 2015.
HOFFMAN, Jussara. **Avaliação mediadora: uma relação dialógica na construção do conhecimento**. In: SE/SP/FDE. Revista Ideias, nº 22, pág. 51 a 59.
LA TAILLE.Y; DANTAS H.; OLIVEIRA M. K. - Piaget, Vygotsky, Wallon: **Teorias psicogenéticas em discussão**. Summus, 2019.



MUNICÍPIO DE IBIRAREMA

R. Alexandre Simões de Almeida, 367 | 19940-000 | IBIRAREMA (SP)
www.ibirarema.sp.gov.br | planejamento@ibirarema.sp.gov.br | (14) 3307.1422



LIBÂNEO, J.C. **Democratização da Escola Pública – a pedagogia crítico-social dos conteúdos**. São Paulo: Loyola, 1985. 180

MORAN, José Manuel. **Os novos espaços de atuação do professor com as tecnologias**. In: Revista Diálogo Educacional, Curitiba, v.4, n.12.p.13-21, maio/ago.2004. 198

PIAGET, Jean. **Desenvolvimento e aprendizagem**. Trad. Paulo Francisco Slomp. UFRGS- PEAD 2009 RESENDE, L. M. G. de. A perspectiva multicultural no projeto político-pedagógico. In: VEIGA, Ilma Passos Alencastro. Escola: espaço do projeto político-pedagógico. Campinas: Papirus, 1998. BRASIL. Ministério da Educação, Secretaria de Educação Básica, Indagações sobre Currículo: educandos e educadores: seus direitos e o currículo, Brasília: Ministério da Educação, 2007. 52 p., disponível em <http://portal.mec.gov.br/seb/arquivos/pdf/Ensfund/indag2.pdf>.

Constituição Federal de 1988 – **Capítulo referente à Educação** Lei nº 9394/96 – Lei de Diretrizes e Bases da Educação Nacional – LDBN Lei nº 8069/90 – Estatuto da Criança e do Adolescente. (Versão atualizada disponível em https://www.planalto.gov.br/ccivil_03/Leis/L9394.htm)

Artes Cênicas: história das artes cênicas; teoria e prática; teatro e jogo. Artes Plásticas: história geral das artes; história e ensino da arte no Brasil; teoria da arte: arte como produção, conhecimento e expressão; a obra de arte e sua recepção; artes visuais: elementos de visualidade e suas relações; comunicação na contemporaneidade. Música: aspectos históricos da música ocidental; elementos estruturais da linguagem musical; tendências educacionais quanto ao ensino da música na sala de aula; visão interdisciplinar do conhecimento musical. Dança: história da dança; papel da dança na educação; estrutura e funcionamento do corpo para a dança; proposta triangular: fazer, apreciar, contextualizar. As danças como manifestações culturais. Fundamentos que estruturam o ensino e aprendizagem de Artes e a aplicação didática e metodológica desses conhecimentos nas práticas de sala de aula. A produção artística em diversas épocas, diferentes povos, países e culturas. A identidade e a diversidade cultural brasileira. Arte na Educação Escolar. Fundamentos e tendências pedagógicas do ensino de Arte no Brasil. Procedimentos pedagógicos em Arte: conteúdos, métodos e avaliação. Artes visuais - formas tradicionais e as modalidades que resultam dos avanços tecnológicos e transformações estéticas a partir da modernidade; Manifestações artístico- culturais populares. Expressividade e representação da arte infantil e do adolescente.

Bibliografia Recomendada:

BARBOSA, Ana Mae (org.), Inquietações e mudanças no ensino da arte. São Paulo: Cortez, 2002. BENNETT, Roy. Uma Breve História da Música. Cadernos de Música da Universidade de Cambridge. Jorge Zahar, 1986. CASCUDO, Luís da Câmara. Dicionário do folclore brasileiro. Ediouro. PROENÇA, Graça. História da Arte. São Paulo: Ática, 2011.

1. Lei Federal nº 8.069/1990. Estatuto da Criança e do Adolescente: Título I – Das disposições preliminares. Capítulo II – Do direito à liberdade, ao respeito e à dignidade. Capítulo IV – Do direito à educação, à cultura, ao esporte e ao lazer.

Disponível em: http://www.planalto.gov.br/ccivil_03/leis/l8069.htm.

2. Lei Federal nº 9.394/1996. Lei de Diretrizes e Bases da Educação Nacional: artigos 2º, 3º, 4º, 11, 12, 13, 14, 18, 21, 22, 29, 30, 31, 58, 59 e 61. Disponível em: http://www.planalto.gov.br/ccivil_03/leis/l9394.htm.

Lei Orgânica do Município de Ibirarema, disponível em: <https://camaraibirarema.sp.gov.br>.

ENSINO MÉDIO – CONTEÚDO PROGRAMÁTICO E BIBLIOGRAFIA

EMPREGO	CONTEÚDO PROGRAMÁTICO DE LÍNGUA PORTUGUESA	BIBLIOGRAFIA SUGERIDA
Auxiliar de Contabilidade Monitora Vigilante Sanitário Recepcionista Agente Comunitário de Saúde	1. Compreensão de textos narrativos, descritivos e dissertativos: compreensão geral do texto; ponto de vista ou ideia central defendida pelo autor; 2. argumentação; coesão e coerência. 3. Emprego dos pronomes demonstrativos. 4. Emprego dos pronomes pessoais e de tratamento. Emprego de tempos e modos verbais.	<ul style="list-style-type: none"> CEREJA, W. R. Português contemporâneo: diálogo, reflexão e uso. São Paulo: Saraiva, 2016. FIORIN, José Luiz; SAVIOLI, Francisco Platão. Lições de Texto: leitura e redação. São Paulo: Ática, 2003. FIORIN, José Luiz; SAVIOLI, Francisco Platão. Para Entender O Texto: Leitura E Redação. 18 ed. São Paulo:Ática, 2007.



MUNICÍPIO DE IBIRAREMA

R. Alexandre Simões de Almeida, 367 | 19940-000 | IBIRAREMA (SP)
www.ibirarema.sp.gov.br | planejamento@ibirarema.sp.gov.br | (14) 3307.1422



	<p>5. Relações semânticas estabelecidas entre as orações, períodos ou parágrafos (relações de oposição, conclusão, concessão, causalidade, conclusão, explicação, etc.).</p> <p>6. Significação vocabular: sinonímia e antonímia; ambiguidade; polissemia; conotação e denotação.</p> <p>7. Sintaxe da oração e do período.</p> <p>8. Emprego do acento grave.</p> <p>9. Pontuação.</p> <p>10. Concordâncias verbal e nominal.</p> <p>11. Regências verbal e nominal.</p> <p>12. Variantes linguísticas.</p>	<ul style="list-style-type: none"> • CUNHA & CINTRA. Nova Gramática do Português Contemporâneo, 3.ed. Rio de Janeiro: Nova Fronteira, 2001. • MARTINO, A. Português esquematizado: gramática, interpretação de texto, redação oficial, redação discursiva. São Paulo: Saraiva, 2012. • NEVES, M. H. M. Gramática de Usos do Português. São Paulo: Editora UNESP, 2000.
CONTEÚDO PROGRAMÁTICO DE MATEMÁTICA		BIBLIOGRAFIA SUGERIDA
	<ol style="list-style-type: none"> 1. Raciocínio lógico. 2. Resolução de situações-problema. 3. Operações com números reais. 4. Mínimo múltiplo comum e máximo divisor comum. 5. Razão e proporção. 6. Porcentagem. 7. Regra de três simples e composta. 8. Média aritmética simples e ponderada. 9. Juro simples. 10. Equação do 1º e 2º graus. 11. Sistema de equações do 1º grau. 12. Relação entre grandezas: tabelas e gráficos. 13. Sistemas de medidas usuais. 14. Noções de geometria: forma, perímetro, área, volume, ângulo, teorema de Pitágoras. 	<ul style="list-style-type: none"> • BOYER, C. B. História da Matemática. Trad. Elza F. Gomide. São Paulo: Edgard Blücher, 2003. • BRASIL. Secretaria de Educação Fundamental. Parâmetros Curriculares Nacionais: Matemática. Brasília: MEC / SEF, 1998. • BRASIL. Secretaria de Educação Média e Tecnológica. Parâmetros Curriculares Nacionais: Ensino Médio, v. 3. Brasília: MEC, 2000. • COURANT, R.; ROBBINS, H. O Que É Matemática?. Tradução: Adalberto S. Brito, Rio de Janeiro: Editora Ciência Moderna, 2000. • D'AMBRÓSIO, U. Educação Matemática: da teoria à prática. Campinas, Papirus, 1998.
CONTEÚDO PROGRAMÁTICO DE CONHECIMENTOS GERAIS		BIBLIOGRAFIA SUGERIDA
	<p>Tópicos relevantes e atuais dos últimos 4(quatro) anos de diversas áreas, tais como política, economia, sociedade, educação, cultura, tecnologia, energia, relações internacionais, desenvolvimento sustentável, responsabilidade socioambiental, problemas ambientais, segurança, globalização e ecologia e suas vinculações históricas, do Município, do Estado, do Brasil e no mundo. Aspectos históricos e geográficos do Município de IBIRAREMA-SP: hidrografia, relevo, população, clima, vegetação, limites geográficos, economia, e símbolos municipais. Ética e trabalho.</p>	<p>http://www.ibirarema.sp.gov.br</p> <p>https://cidades.ibge.gov.br/</p> <p>https://www.cidade-brasil.com.br/municipio-ibirarema.html</p>

LEGISLAÇÃO E CONHECIMENTOS ESPECÍFICOS

Auxiliar de Contabilidade

Conceito, campo de atuação e objetivos da informação contábil. O método das partidas dobradas. Os princípios Fundamentais de Contabilidade e as Normas Brasileiras de Contabilidade. Classificação e Análise Contábil. Avaliação das contas patrimoniais. Operações com mercadorias. Livros de Escrituração. Fatos Contábeis. Contabilidade Pública - Conceito, campo de atuação e regimes contábeis. Orçamento Público: conceito, elaboração, ciclo orçamentário, exercício financeiro, princípios orçamentários. Sistemas Contábeis: Orçamentário, Financeiro, Patrimonial e de Compensação. Receitas e despesas públicas: orçamentárias e extraorçamentárias. Créditos adicionais: conceito, classificação, indicação e especificação de recursos. Sistemas de contas: conceito, nomenclatura e função das contas. Demonstrativos da gestão: balanço orçamentário, balanço financeiro, balanço patrimonial e demonstração das variações patrimoniais. Normas de escrituração. Plano de Contas Aplicado ao Setor Público (PCASP). Lei 4320/64 – Lei de Responsabilidade Fiscal (Lei 101/00) - Lei 14.133/21 (Nova Lei de Licitações) e suas alterações. Lei 10.520/02 e suas alterações. SISTN. SIOPE. SIOPS. Informática básica: noções de Hardware e Software. MS-Word 365. MS-Excel 365. Correio Eletrônico. Internet.

Lei Orgânica do Município de Ibirarema, disponível em: <https://camaraibirarema.sp.gov.br>



MUNICÍPIO DE IBIRAREMA

R. Alexandre Simões de Almeida, 367 | 19940-000 | IBIRAREMA (SP)
www.ibirarema.sp.gov.br | planejamento@ibirarema.sp.gov.br | (14) 3307.1422



Monitora

1. Adolescência: caracterização da adolescência, aspectos físicos e psicossociais. 2. Noções das características de desenvolvimento psicossocial do adolescente. 3. Qualidade de Vida do Adolescente: saúde, esporte e lazer. 4. Sexualidade: conceitos básicos, educação sexual na escola, prevenção de problemas. 5. Drogadição: conceitos legais, drogas lícitas e ilícitas, percepção sobre o usuário, conhecimento básico sobre diagnóstico e prevenção ao uso de drogas. 6. Disciplina escolar: agressividade, limites e violência, autonomia e obediência. 7. Trabalho em equipe: níveis de interação. 8. Estatuto da Criança e do Adolescente – Lei nº 8.069/1990 e atualizações. 9. Noções sobre educação de jovens e adultos. 10. Noções de Administração: conceitos básicos, organogramas e fluxogramas. 11. Noções de relações humanas e relações públicas, comportamento grupal e liderança e equipe multiprofissional. 12. Lei nº 13.146, de 6 de julho de 2015 (Estatuto Da Pessoa Com Deficiência). 13. Lei nº 12.764, de 27 de dezembro de 2012 (Política Nacional De Proteção Dos Direitos Da Pessoa Com Transtorno Do Espectro Autista). 14. Diversidade cultural, gênero, preconceito, uso de drogas, violência e mídia nas relações escolares. 15. Noções de Segurança do Trabalho, Ergonomia e Primeiros Socorros no Ambiente Escolar. 16. Lei nº 12.288, de 20 de julho de 2010 (Estatuto da Igualdade Racial) e alterações. 17. Violência contra crianças e adolescentes. 18. Adolescência e as Tecnologias de Informação e Comunicação. 19. Lei nº 12.852, de 5 de agosto de 2013 (Estatuto da Juventude).

Lei Orgânica do Município de Ibirarema, disponível em: <https://camaraibirarema.sp.gov.br>

Vigilante Sanitário

Vigilância Sanitária: conceito, abrangência das ações, ações desenvolvidas por área de abrangência. Orientação em ambientes de trabalho e saúde do trabalhador. Controle de vetores. Controle químico, mecânico e medidas alternativas no controle de vetores. Epidemiologia: bases conceituais, indicadores de saúde, sistema de informação em saúde. Doenças de Notificação Compulsória. Noções básicas sobre Imunização; Noções básicas sobre Saneamento Básico, água, esgoto e lixo. Relações entre os seres vivos, ciclos biológicos das principais parasitoses. Higiene e conservação de alimentos. Aspectos biológicos dos principais vetores e medidas de controle. Conceitos sobre visita domiciliar. Conceitos sobre participação comunitária no controle de vetores. Uso de EPIs. Legislação Sanitária: Lei Federal nº 8.080, de 19 de setembro de 1990; Lei nº 10.083, de 23 de setembro de 1998, que dispõe sobre o Código Sanitário do Estado de São Paulo.

Lei Orgânica do Município de Ibirarema, disponível em: <https://camaraibirarema.sp.gov.br>

Agente Comunitário de Saúde

O Sistema Único de Saúde (S.U.S.); História do PACS/ESF; O Agente Comunitário de Saúde um agente de mudanças; Trabalhar em equipe; Competências e habilidades do Agente Comunitário de Saúde: (Cadastramento as famílias); Territorialização (área e microárea) e epidemias; O diagnóstico comunitário; Planejamento; Meio Ambiente: (Água, solo e poluição); Doenças mais comuns na comunidade: Doenças Transmissíveis e Não Transmissíveis, (Tuberculose, Hanseníase, DST/AIDS, Hipertensão Arterial, Diabetes, Neoplasias, Saúde Mental); Saúde Bucal; Alimentação e Nutrição; A saúde nas diversas fases da vida: (Transformações do Corpo Humano, Planejamento Familiar, Gestação, Pré-Natal e o ACS, Riscos na Gravidez, Direito da Gestante, cuidados básicos ao recém nascido, imunização, Puerpério: Um tempo para o Resguardo, Direitos da Criança, Amamentação, Critérios de Risco Infantil, Crescimento e Desenvolvimento, Doenças mais Comuns na Infância, Acidentes e Violência à Criança, Puberdade e Adolescência, Direito e saúde do Idoso, Prevenção de Acidentes); Educação em saúde. Dengue.

Lei Orgânica do Município de Ibirarema, disponível em: <https://camaraibirarema.sp.gov.br>



MUNICÍPIO DE IBIRAREMA

R. Alexandre Simões de Almeida, 367 | 19940-000 | IBIRAREMA (SP)
www.ibirarema.sp.gov.br | planejamento@ibirarema.sp.gov.br | (14) 3307.1422



Recepcionista

Redação oficial: aspectos gerais, características fundamentais, padrões, emprego e tipos de correspondências oficiais. Noções de arquivologia: informação, documentação, classificação, arquivamento, registros, tramitação de documentos, cadastro, tipos de arquivos, organização e administração de arquivos, técnicas modernas. Serviço de protocolo. Normas de qualidade no atendimento ao público interno e externo. Tipos de atendimento: normas gerais no atendimento pessoal, telefônico e online. Noções dos ambientes Microsoft Office word 365, excel 365 e BR Office. Conceitos relacionados à Internet. Navegadores. Correio eletrônico. Conceitos e funções de aplicativos de editores de texto, planilhas eletrônicas, apresentações e gerenciadores de banco de dados. Ética profissional.

Lei Orgânica do Município de Ibirarema, disponível em: <https://camaraibirarema.sp.gov.br>

ENSINO FUNDAMENTAL – CONTEÚDO PROGRAMÁTICO E BIBLIOGRAFIA

EMPREGO	CONTEÚDO PROGRAMÁTICO DE LÍNGUA PORTUGUESA	BIBLIOGRAFIA SUGERIDA
Ajudante Geral Motorista Merendeira	<ol style="list-style-type: none"> 1. Compreensão de textos narrativos, descritivos e dissertativos: compreensão geral do texto; ponto de vista ou ideia central defendida pelo autor. 2. Relações semânticas entre as orações, períodos ou parágrafos (relações de oposição, conclusão, concessão, causalidade, conclusão, explicação, etc.). 3. Significação vocabular: sinonímia e antonímia; ambiguidade; 4. sentido literal e sentido figurado. 5. Pontuação. 6. Concordâncias verbal e nominal. 7. Regência verbal. 8. Variantes linguísticas. 9. Ortografia oficial. 	<ul style="list-style-type: none"> • ACADEMIA BRASILEIRA DE LETRAS. Vocabulário ortográfico da língua portuguesa. 5 ed. São Paulo: Global, 2009. • ALMEIDA, Napoleão Mendes de. Gramática metódica da língua portuguesa. 45 ed. rev. São Paulo: Saraiva, 2008. • AZEREDO, José Carlos. Gramática Houaiss da língua portuguesa. 2 ed. São Paulo: Publifolha, 2008. • BECHARA, Evanildo. A nova ortografia. 4 ed. Rio de Janeiro: Nova Fronteira, 2008. • CEGALLA, Domingos Paschoal. Dicionário de dificuldades da língua portuguesa. 2. ed. Rio de Janeiro: Lexicon, 2007. • _____. Novíssima Gramática da Língua Portuguesa. 48 ed. São Paulo: Companhia Editora Nacional, 2008.
	CONTEÚDO PROGRAMÁTICO DE MATEMÁTICA	BIBLIOGRAFIA SUGERIDA
	<ol style="list-style-type: none"> 1. Sistema métrico decimal. 2. Razão. 3. Proporção. 4. Divisão proporcional. 5. Regra de três simples e composta. 6. Porcentagem. 7. Equações de 1º grau. 8. Produtos notáveis. 9. Fatoração algébrica. 10. Área e perímetro de figuras planas. 11. Resolução de problemas matemáticos que envolvam operações básicas. 12. Números decimais e operações. 13. Princípio fundamental da contagem. 14. Frações. 15. Conjunto dos números naturais, inteiros, racionais e reais: operação e problemas. 16. Números proporcionais. 17. Medidas de comprimento, superfície, volume e massa. 18. Medida de tempo. 	<ul style="list-style-type: none"> • BOYER, C. B. História da Matemática. Trad. Elza F. Gomide. São Paulo: Edgard Blücher, 2003. • BRASIL. Secretaria de Educação Fundamental. Parâmetros Curriculares Nacionais: Matemática. Brasília: MEC / SEF, 1998. • BRASIL. Secretaria de Educação Média e Tecnológica. Parâmetros Curriculares Nacionais: Ensino Médio, v. 3. Brasília: MEC, 2000. • COURANT, R.; ROBBINS, H. O Que É Matemática?. Tradução: Adalberto S. Brito, Rio de Janeiro: Editora Ciência Moderna, 2000. • D'AMBRÓSIO, U. Educação Matemática: da teoria à prática. Campinas, Papius, 1998.
CONTEÚDO PROGRAMÁTICO DE CONHECIMENTOS GERAIS	BIBLIOGRAFIA SUGERIDA	
Tópicos relevantes e atuais dos últimos 4(quatro) anos de diversas áreas, tais como política, economia, sociedade, educação, cultura, tecnologia, energia, relações internacionais, desenvolvimento sustentável, responsabilidade socioambiental, problemas ambientais, segurança, globalização e ecologia e suas vinculações históricas, do Município, do Estado, do Brasil e no mundo. Aspectos históricos e geográficos do Município de IBIRAREMA-SP: hidrografia, relevo, população, clima, vegetação, limites geográficos, economia, e símbolos municipais. Ética e trabalho.	<p>http://www.ibirarema.sp.gov.br</p> <p>https://cidades.ibge.gov.br/</p> <p>https://www.cidade-brasil.com.br/municipio-ibirarema.html</p>	



MUNICÍPIO DE IBIRAREMA

R. Alexandre Simões de Almeida, 367 | 19940-000 | IBIRAREMA (SP)
www.ibirarema.sp.gov.br | planejamento@ibirarema.sp.gov.br | (14) 3307.1422



LEGISLAÇÃO E CONHECIMENTOS ESPECÍFICOS

AJUDANTE GERAL

Noções Básicas de conservação de utensílios e materiais, faxinas, organização produtos de higiene e limpeza (dosagens, formas de utilização, indicações e usos). Noções de Higiene e saúde. Noções de Higienização (dependências, equipamentos, materiais e utensílios). Utilização e manuseio dos eletrodomésticos. Preparação de bebidas e alimentos: frutas, sucos, café, chá, bolos, salgados e lanches; gás de cozinha: características, propriedades, uso e precauções; utilização e manuseio de eletrodomésticos; estocagem dos alimentos; controle de estoque; melhor aproveitamento de alimentos; conservação e validade dos alimentos; cuidados com alimentos. Relacionamento interpessoal. Segurança no trabalho: utilização de equipamentos de proteção individual e manuseio de produtos de limpeza. Descarte de resíduos e coleta seletiva do lixo. Reciclagem: conceito, importância e tipos. Prevenção e combate a incêndios. Equipamentos de Proteção Individual-EPI's. Noções de Hierarquia.

LEGISLAÇÃO: Constituição Federal da Organização dos Poderes - Art. 44 a 69. Lei nº 8.429, de 2 de junho de 1992. Lei de Improbidade Administrativa. Lei Orgânica do Município de Ibirarema, disponível em: <https://camaraibirarema.sp.gov.br>

MOTORISTA

Legislação e Sinalização de Trânsito. Normas gerais de circulação e conduta. Direção defensiva. Primeiros Socorros. Proteção ao Meio Ambiente. Cidadania. Noções de mecânica básica de autos. Conhecimentos sobre condução, manutenção, limpeza e conservação de veículos; Lei nº 9.503 de 23/09/97, que institui o Código de Trânsito Brasileiro. Conhecimentos específicos dos veículos.

LEGISLAÇÃO: Constituição Federal da Organização dos Poderes - Art. 44 a 69. Lei nº 8.429, de 2 de junho de 1992. Lei de Improbidade Administrativa. Lei Orgânica do Município de Ibirarema, disponível em: <https://camaraibirarema.sp.gov.br>

MERENDEIRA

Conhecimentos específicos na área e uso adequado de equipamentos e materiais, Higiene na manipulação dos alimentos; Prevenção de acidentes; Higiene do manipulador de alimentos; Noções e técnicas de seleção de alimentos para o preparo de refeições; Noções e conhecimentos de gêneros e produtos alimentícios utilizados no preparo das refeições; recebimento, armazenamento, acondicionamento e disposição desses gêneros; Procedimentos para economia de energia elétrica e água. Limpeza, manutenção e organização dos utensílios e equipamentos de cozinha. Noções de Segurança no trabalho e prevenção de acidentes. Resolução-RDC Anvisa nº 216/04. Demais conhecimentos compatíveis com as atribuições do cargo

LEGISLAÇÃO: Constituição Federal da Organização dos Poderes - Art. 44 a 69. Lei nº 8.429, de 2 de junho de 1992. Lei de Improbidade Administrativa. Lei Orgânica do Município de Ibirarema, disponível em: <https://camaraibirarema.sp.gov.br>

OBSERVAÇÃO: A bibliografia sugerida não limita nem esgota o programa. Serve apenas como orientação para a banca elaboradora de provas e para os candidatos.